ESTABLISHED 1872, NO. 19012 THE SHUN PAO SHANGHAI, MONDAY FEBRUARY 1, 1926.

申報

今日本報共三張半 本埠另加增刊一張 閱者注意

中華民國十五年
西曆一千九百二十六年
二月一號星期一
舊曆乙丑年十二月十九日
今天本報售大洋三分
第一萬九千零十二號

本館開設上海漢口路二十四號自同治十一年即西曆一千八百七十二年創始

中華郵政特准掛號立券按照特別優待總包寄送之報紙

本館電話
▲營業部(廣告及發行)中央九五號
(主任室)中七零零一
▲庶務處 中一五二七
▲編輯部 中四六一二
▲總主筆室 中一五七六
▲總理室 中一五七六

本館定報價目
中國境內每月洋一元一角 三個月洋三元二角 每六個月洋六元三角 全年洋十二元 日本朝鮮同(新疆蒙古每月洋二元五角) 歐美各國每月洋二元七角 每三個月洋八元一角 每六個月洋十六元二角 全年洋三十二元四角 郵票不收 報費先惠

本報廣告刊例
特等 登於新聞上下端每行念七字 五行起碼每日每行四角五分
頭等 登於封面及時評前以二行起碼每日每行一元四角
二等長行 登於後幅以三行起碼每行九角
二等短行 登於緊要地位以六十字起碼如超過六十字依十五字遞加
三等短行 登於常識或自由談下以二百廿字起碼每日每字一分二釐 登於普通地位(限登營業廣告)每日每字一分

上海中國工商保壽有限公司先行開始營業通告

本公司鑒於人壽保險之重要與普通壽險公司投保起額之鉅 其利益不能普及 故特集資本銀十萬元專營工商界平民保壽事業 保額極小利息優厚賠償迅速其所以為吾工商界平民便利計者 無所不至實開滬上人壽事業之創舉 茲擇於夏曆明年正月初五日正式開幕特於本月十九日先行開始營業如蒙 工商界惠顧投保不勝榮幸之至章程函索即寄

本公司總行開設上海南京路四七三號電話中央七九六四 A乙

上海中國工商保壽有限公司招股公告

本公司由海內外殷實僑商所發起創辦人員均係歐美深造之專門人才資本總額國幣十萬元由發起人認足四分之一呈報農商部註冊先行營業茲特招集第一期股份有志投資者幸勿失之章程函索即寄

發起人 劉兆華 劉兆雄 石羣生 劉永森 林雲卿 李澤民 劉永杰

總理 劉兆華 協理 林雲卿

法律顧問 資美大律師 J. E. M. LEMIERE

會計顧問 童詩聞會計師

◎代收股欵處 上海廣東銀行 香港國民商業銀行 怡大錢莊

●本公司總行開設上海南京路四七三號 電話中央七九六四 A1812乙

新世界

隨票附送 大瓶妙容霜 價值四角

今日起加入西洋大魔術勇猛大力士外國舞蹈音樂模特兒均初次登台並隨票附送值價四角之妙容霜一大瓶請勿錯過

通惠實業公司廣告

啟者本公司由董事會決定於一月二十八日下午二時借北京中孚銀行樓上開第十一屆股東常會 請各股東於開會前三日攜股票到本公司驗給入場券以便屆時與議 倘因事不克親到請在本公司股東內委託一人代表出席委託書上應簽名蓋章交受委託人為證此啟 ZA127

林灤慶大律師代表通告福榮祥余榮儀

茲據當事人源昇鉅廠元生號稱余榮儀處積欠伊等往來透支欵項為數不敷延宕不付且近已逃避以致無從索償此特委本律師登報代表通告限於三日內速將該欵如數清償否則惟有向公堂訴追決不再行通告 北京路一百號林灤慶律師事務所啟 電話中央四七〇一 A1103乙

五卅烈士喪葬籌備處啟事

自工商學聯合委員會移交捐欵人指定喪葬各欵專辦建築墳墓之事已憑總商會向上海銀行收到工商學會移撥大洋一萬一千二百四十六元五角六分併存江蘇銀行另有總商會借撥三萬元公立商業學校捐助洋六百三十元金陵大學附中滬案後援會捐助洋三百三十七元五角廣東銀行通知未交捐助一千元均待接洽收取所擇建墓地址已在閘北顧家橋方家木橋天通庵三處選擇待一擇定三面至總商會公開成交繪圖建築以慰幽魂而留永久紀念恐不明事實特此聲明 ZA1160

江西道教總會駐滬機關部啟事

逕啟者本總會因去夏暫停茲由正理事長呈仍遵會長前令稟承王神省三學兩君函請上海縣立案繼續進行已於一月五日奉到縣署佈告於昨念九日在大東門內火神廟本會開茶話會一致通過辦法仍照原章進行催各支分部趕緊成立准定夏曆丙寅年二月內重開大會屆時通告特為公佈此啟 A1063

聰明長壽

服艾羅補腦汁。腦筋充足。腦力健全。一切腦病。完全不生。於是增加記憶力。發達新思想。變為一絕等聰明之人。腦為人體最重要之機關。不論四肢百骸。六臟六腑。皆聽命於腦。腦健則皆健。腦弱則皆弱。服艾羅補腦汁。則全體康健。可享長壽之福。

◉艾羅補腦汁 大瓶二元 小瓶一元二角半

◉上海三馬路大新街中法藥房發行 各埠各大藥房均有出售

中央大戲院今日開映

天一公司出品 邵醉翁導演

▲提倡中國數千年來遺傳道德▼ ▲發揚東方新舊時代固有文明▼

凡有女者不可不令兒家一看

演員 節婦…吳素馨 孝子…朱詠芬 忠僕…譚志遠 義士…易方朔 富翁…張大公 律師…魏鵬飛 惡婦…丁藝氏 鄉兒…甘小琳 幼女…張玲棣 教讀…周空空 鄉婦…張霞虹

背景 本片外景有千餘尺 雪景 火車 輪船 夕陽 江濱 浦之美 有美觀 河之美 力求 照 精 竝注 … 避免歐化 重東方文明

表情 天一公司之立地成佛 … 女俠李飛飛 … 界 …

特刊 本片本事及內容均詳載忠孝節義特號內有精美照片及佳著極多 定價二角

Unfilproco 天一公司 全啟 中央大戲院

新人的家庭

今日在恩派亞戲院開演

▲時間▼ 三點 七點 九點一刻 A戊053

鹽業 金城 中南 大陸 銀行儲蓄會第五期結帳通告

自民國十四年七月初起十二月底止本會第五期決算所有財產帳目業經四行監察委員會計師薛邁羅檢查簽字證明確實 在此期內儲戶應得紅利保息共合週息壹分壹釐壹 照章依各種儲金期滿日連同本金如數支付特此廣告

地點 儲蓄會 上海漢口路三號 分會 上海虹口 天津英中街十六號 漢口瑪琳街四十五號 無錫 南京 北京

代理所 各地鹽業銀行金城銀行中南銀行大陸銀行

▲注 本屆帳略本會章程 ▲意 儲蓄須知函索即寄

鹽業 金城 中南 大陸 銀行準備庫會計師查賬查庫通告

本庫發行中南鈔票準備金賬款每年由會計師薛邁羅SETH, MANCELL & McLURE查賬查庫報告一次以昭信守所有十四年度決算業經會計師查賬查庫事竣簽字證明十足準備正確無誤合行通告

上海新開福新銅床鐵床批發所

於十二月十九日起先行交易 本所專運歐美原料督造銅床鐵床式樣別緻定價低廉賜顧請至英租界北泥城橋西藏路為荷 ZA129

遠東公共運動場敬謝來賓

昨日敝場開幕承各界寵錫隆儀并蒙親臨指教無任感幸祇以招待不周簡慢殊甚特此登報敬伸謝悃並表歉忱諸希亮察 ZA150

旅滬香山同鄉會通告

啟者本會定夏曆本月念二日選舉第五屆職員准十時開票惟各會員住址間有因遷移或不甚詳細者即希于念一日前將住址函知本會俾便補送選舉票及會員錄或請親自到會領取為荷 A43乙

上海鎖業公會成立通告

溯自海禁開放通商全球已有列強均特商戰而獲勝利者莫不以興鐵工為先第近數年來吾國工業 [illegible] A639

中國興業保險公司准總經理洪文廷辭職通告

本公司總經理洪文廷先生因另有高就已於一月卅一號辭去總經理職務所有本公司營業事務概由經理承辦特此通告 ZA20

彩色印刷業各工友鑒

頌接多數工友來函詢問前日我會與彩印商會關於修正工作規定條約內容 [illegible] A故每公會

沈麓元和莊正禮

本日起雙方自願離婚並婚嫁自由不得互相干涉恐後無憑特此聲明 沈麓元 莊正禮 全啟 ZA21

洪文廷啟事

敝人因另有別就茲將中國興業保險公司滬總經理之職即行辭退業於一月卅一號交卸任務脫離關係特此聲明

穆安素律師受任上海緒綸公所法律顧問啟事

本律師茲受上海緒綸公所大同業 老介福 老九綸 大盛 大綸 老九和 老九章 何恒昌 大成 大昌 聘為常年法律顧問嗣後對於以上各號權利及賬欵等事本律師負有保障之責如有侵害等情自當依法訴究特此通告

民國十五年二月一日 乙A130

賀冠南律師代表崇文書局新公記啟事

茲因崇文書局將崇文牌號暨全部營業版權生財等議價盤與新公記接頂開張自登報之日起所有從前欠人一切欵項等均由崇文舊股擔認與新公記無涉但本外埠人欠各賬議歸新公記接收其舊股在今日以前如有用崇文名義為人担保等事概作取銷此後往來錢賬及一切行爲統由新公記負責與崇文舊股無干以上種種除由雙方訂立合同各執外合亟登報聲明諸維公鑒 ZA131

錢崇威律師第二次代表益昌鹽墾公司緊要啟事

茲又據益昌鹽墾公司股東聲稱本公司前登報要求股東墊欵開工許以特別利益 [illegible] ZA124

阿禮德律師代表統一旅館清理賬目啟事

本律師現已受統一旅館委任清理賬目所有人欠欠人一切債務限於十四天內開列細賬送至本事務所以憑核對凡欠人各項如有逾期概作無效人欠各欵逾期定當依法訴追幸勿自誤特此通告 黃浦灘路念四號正金銀行四層樓上本事務所啟 A1090乙

汴雨春緊要聲明

乙丑年三月底鄙人擔保許柳春君向義生昌借到銀五千兩 [illegible] ZA1102

天津久大精鹽公司啟事

本公司股東大倍堂曹等四戶股份於十四年八月經直隸兵災善後清理處查抄充公改填善記戶名之記名股票大字第八六五號起至第八八四號止票面每張五百元共二十張又無記名股票面每張五百元共一百十一張其經過情形曾於同年十二月登報聲明 茲奉直隸軍務公署通令(中略)會經設立兵災善後清理處查抄各自私產所有已處分未處分者一概發還並登報宣佈等因各在案 該項股票業失效力如有在外抵押或變賣行為務請各界注意勿予收受免遭損失特再鄭重聲明即希公鑒 A119乙

中國國民黨陸軍軍官學校啓事

出讓學校

上海（原名英華）郵務海關商業專門學校招男女生

校長章廣田啓

務本專門學校暨女中招男女生

校長林鴻斌 同啓

中華工業專門學校中學部招生

滬濱英文專門學校第十五年廿九期招日夜新生

上海中醫專門學校招生

學額 入學資格 校址 考期 報名 附告

夏應堂 丁甘仁

夏應堂 丁甘仁 創辦上海女子中醫專校招生

上海鐵樵函授中醫學校招生

年限 學費 章程 校址

中醫傷科研究社招男女生

遠東大學暨高初中招男女生

大學部 中學部 轉學 報名 考期 專修科 章程 校址

國民大學中學部擴充廣告

南洋路礦學校改組東華大學招生

本校定於一月念八日招考大學土木工程系一二年級商業系一二年級及高級中學一二三年級初級中學一二三年級插班生函索章程須附郵票五分校址上海英租界康腦脫路十八號 校長朱文鑫啓

廈門大學招收轉學生廣告

大夏大學高等師範通告

大夏大學附屬中學擴充招生

浦東中學招生

學額 入學資格 考所 報名 考期

蘇州晏成兩級中學暨附屬小學招生

承天中學（原名華童學校）招生

立羣女學 高初文科 中普通科 及補習科 招生

民生女學招生

父兄愛護子弟欲加特別訓練者請注意

精勤學社啓

北平國立飛虹學校招收男女新生

中山學院招生

宗旨 資格 考期 費用 報名手續及地點 考試科目 章程

院長部元冲啓

人和產科學院第十二屆招生

張湘紋啓

建國學校（借新年假）招生

組織 主任及教職員 大學畢業 考試 外埠報名 詳章

集股事長孫科 校長周佛海

康南海先生天游學院招生簡章

天游學院事務主任啓

江蘇省立第一農業學校招生

學額 報名期 考期

招商局新豐快輪准於本月十九晚即禮拜一開往厦門 本輪帳房關灼棠謹啓

招商局新銘快輪准於本月十九日即禮拜一晚開往福州 本輪賬房

蘇維埃商務艦隊公司俄船新發 准於二月一號開往汕頭廣東 如有裝貨者及搭客請至黃浦路一號本公司賬房接洽可也

膠濟鐵路管理局重行標購棉紗頭廣告

交通部直轄滬寗鐵路招商投標

交通部直轄滬寗鐵路招商投標

上海中華汽車運輸同業公會增價通告

聯軍第九軍鄭軍長李司令德政

失單聲明

賞格尋緝逃夥

魏子鶴鑒

律師張一鵬代表江浙絲經公會（舊名絲業公會）啟事

佑尼干 赫克孟 費信惇 施乃德 公館 大律師受任王鴻禧君法律顧問通告

英租界福州路玉記公司丹桂第一台劇場啓事 律師代師

鎮江凌煥曾啓事

南京王吉源箋扇印刷號通告並道謝

浙江實業廳徵求美國費城萬國展覽會出品啓事

上海公共會審公廨公告

上海公共租界會審公廨公告

湖州會館緊要廣告

昨各報載破獲偽造紙幣機關在閘北湖州會館故園內又謂逮捕五人其一爲湖州會館書記曾鴻章又謂私造機關設在談家橋鄉間湖州會館之丙舍內言之鑿鑿毫無根據未免草率損壞名譽不勝駭異查敝會館設在閘北海界橋北會文路丙舍即在會館之內並無旁枝機關自去秋盧齊戰事開釁以來直至上月間往來軍隊迄未間斷損壞門窗器具正在開始修理既無此種不法行爲亦無司事曾鴻章其人聞所獲偽幣機關在談家橋同義堂殯房與湖州會館毫不相關除延請葛福萊律師函詢申新二報調查得何證據致損名譽外特此登報聲明伏惟公鑒 旅滬湖州會館乙丑十二月十七日

德商茂華肥皂公司啓事

洋華經理 吉亞茂 黃再愷 謹啓

招請各埠經銷肥皂 寫字間設在上海四川路二十九號

法律顧問詹紀鳳大律師

上海衣莊公所丙舍催領寄柩啓事

退保聲明

先嚴爾康府君不幸於舊曆本月十二日戌時疾終滬寓所有先嚴在日爲各親友代行担保等情嗣後一律取消作爲無效特登申新兩報聲明以清手續 邵脩善 同啓

恕訃不週

先妣任太夫人痛於中華民國十四年夏正七月十五日壽終內寢業於十一月念四日告窆荷蒙各界鼎惠輓章誄詞賁臨賜祭生死增光歿存均感惟尊址間有不詳未獲踵門叩謝爲此登報鳴謝諸希鑒原 朱 制 瑞槐 山占 孝子 延松 鶴齡 等啓

訃告

先考杏堂府君不幸於舊曆十二月十五日亥時疾終滬寓正寢茲擇於十六日酉時大殮二十日出殯權厝廣肇山莊擇期扶櫬回籍安葬倘蒙戚友寵光垂唁定當懇辭哀此訃聞 孤哀子 陳鳳坡 諒生 慧斌 泣血稽顙 期服孫 文炳 泣稽首

商務印書館出版

新學制各級學校最適用的教科書

高級中學
- 新學制高級中學教科書 已出十六種
- 新學制高級商業教科書 已出十七種
- 新學制高級工業教科書 已出九種

初級中學
- 新學制初級中學教科書（混合的） 各科出齊
- 現代初級中學教科書（分科編的） 各科出齊
- 新撰初級中學教科書（文言編的） 已出七種
- 現代師範教科書（簡易師範用） 已出九種

高級小學
- 新學制高級小學教科書 各科出齊
- 新法後期小學教科書 各科出齊
- 新撰高級小學教科書（文言編的） 各科出齊

初級小學
- 新學制初級小學教科書 各科出齊
- 新法初等小學教科書 各科出齊
- 新撰初級小學教科書 已出國文常識二種

「新學制」一套，係依據新學制課程綱要編輯而成，從初小以至高中各級各科用書完全齊備，其餘各書亦係最新編輯，適合現時需要，各校可以酌量採用。

各書另印詳細目錄可向上海或各省商務印書館索閱

教育部審定

五彩通俗教育畫

改良的花紙 兒童的恩物

每張售洋二分

此畫取古來嘉言懿行寓言典故以及交通實業等可資模楷足增智識之事分別繪畫極爲精美復加簡單說明婦孺都能了解實較尋常花紙有益良多購贈兒童最爲合宜

▲故事類……已出五十種
▲寓言類……已出七種
▲古蹟類……已出四種
▲新事物類……已出十四種
▲風俗類……已出六種
▲歲時類……已出七種
▲體育游戲類……已出五種

詳細目錄索閱即寄

商務印書館啓

新學制適用

分科編制 初中教科書

中華書局出版

各科樣本承索即寄

書名	冊數	價目	編校者	說明
初級公民讀本	三冊	各二角半	舒新城 陸費逵 編校	書分團體生活、政治組織、經濟生活、社會問題、國家關係、道德問題六大段。假設問答，而以文藝文的形式，搜取複雜的教材，文字淺顯流利，一洗沈悶之弊。
初級古文讀本	三冊	各四角	沈星一 黎錦熙 等 編校	本書用新式標點句讀，段落極爲分明。所選之文，均淺顯易解，可爲模範者。篇後附有詳註，將文中之字、詞、成語，及事實難明者，均一一詳註。
初級國語讀本	三冊	第一冊四角	沈星一 黎錦熙 等 編校	本書選材以記敍文、描寫文、抒情文爲主，內容務求切合於現實的人生；文章務求富有藝術的價值。每篇後附錄本文來源及文中重要詞句之注釋。
初級本國歷史	二冊	各六角	金兆梓 張相 等 編校	本書注重與文化及生活上有關係之教材，一洗從前帝王家譜及相斫書之弊。文字淺顯明白，並附五彩沿革圖，以便檢查。
初級世界史	一冊	六角	金兆梓 張相 等 編校	本書注重東西洋各民族的民族之盛衰，及其直接間接相互之關係，爲有統系之說明。書中復附彩色沿革圖，大勢益爲明瞭。
初級本國地理	二冊	各六角	丁察盦 李廷翰 等 編校	本書先地誌，後通論。注重都會、交通、物産等。與從前羅列地名，綴若雜貨者有別。書中附有彩色地圖，檢便檢閱。
初級世界地理	一冊	八角	丁察盦 謝彬 等 編校	本書首列地志，次通論。凡世界各國政治之趨勢、形勢、教育、軍制、交通等，與我國有關係者，無不詳細言之，以明我國在世界之位置。附有五彩地圖。
初級生物學	一冊	四角	張念恃 編	新學制初中自然科，有分科教授，如動物學、植物學、生理學、礦物各科獨立授科，有混合教授，則前三者合爲生物學，本書即本此意而編，以供每週授課三小時一年之用。
植物學	一冊	精裝八角 並裝五角	宋崇義 陸費執 等 編校	分植物各論、植物通論、應用植物概論三種。於學理上、應用上，兼籌並顧，既不失之乾燥，亦不流於機械。
動物學	一冊	精裝九角 並裝五角	宋崇義 謝恩增 等 編校	本書述普通動物，先高等，後下等。復於各類中擇一爲模範，並及其主要之類屬，末復加以總括，期在能得實物以爲研究。
礦物學	一冊	精裝九角 並裝五角	宋崇義 王烈 等 編校	是書於形態上有比較的觀察，性質上能分明的實驗，更於變化上著化學的原理，是爲適應教授之旨，並喚起學者之研究興味。
生理衛生學	一冊	精裝九角 並裝五角	宋崇義 謝恩增 等 編校	本書論列器官系統，及生理現象。而尤注意於衛生、生殖一節，亦應時代教育之需求，扼要敘述。
物理學	一冊	精裝九角 並裝五角	顧衡 鄭貞文 等 編校	本書就物性、力學、熱學、光學、磁學、電學等爲敘述，而歸之以聲音，於物理學之要義，及應用，殆無遺漏，適合中學加習之用。
化學	一冊	精裝九角 並裝五角	鄭貞文 等 編校	本書卷首，概以導言，於主要之元素、化合物，皆以系統說明。次分無機、有機二部：無機部又分非金屬、金屬二類，一以中等學生之需要與理解爲主旨。
算術	一冊	精裝一元 並裝八角	吳在淵 胡敦復 編	算學以明理爲先。本書注重理法，於異同順逆等，皆詳細比較，反覆說明，並載各種特別算法，以便應用。
代數學	二冊	精裝一元 並裝八角	秦汾 張鵬飛 編	根據算術以說明代數學之理法，而於代數學之性質，初學不易明瞭者，並說明其舉例實用上之價值。
初級幾何學	一冊	精裝一元 並裝七角	吳在淵 胡敦復 等 編校	本書特點：(一)數與形兩不相混，而力求溝通。(二)理論不墨守舊法，而不侵及其他科之能力，而不侵犯。(三)本書未將定理就淵形分類。
幾何學	一冊	精裝一元 並裝七角	胡敦復 吳在淵 編	本書將平面立體混合爲一。凡屬相關之理，莫不聯絡比較，開發啓迪，在於何學中別開生面。
平面三角法	一冊	精裝八角 並裝五角	胡仁源 張鵬飛 校	要皆分量不多，能以極經濟之時間，而得平面三角之重要學識。但於公式及求法之說明，不惜多事解釋，變成圓滿之推理力。
解析幾何學	一冊	九角	余介石 雷 校	本書共分十編，前九編屬平面，後一編屬立體，可供高級中學校期師範學校教科之用。
圖畫課本	四冊	各四角	何元 編	本書以單元，均將理論、鑑賞、實習三項混合編製：理論方面，兼述圖畫上之知識；實習方面，於正題外，又附各項參考之圖譜，既可作臨畫範本，又可供鑑賞參考。
初級英語讀本	三冊	各六角	沈彬 編	本書用直接法，係根據心理學原理以教授外國語之最適宜之教科書，教材活潑有趣，句法反覆變化，既可提起興趣，更便會話及作文之練習。
初級英文法	二冊	各三角半	王龍惠 編	本書不拘拘於文法科白，將文法與作文合爲一爐，理論與實習並重，學者可得事半功倍之效。

（丙15）

● 無錫西鄉丁巷 ● 丁氏修譜 ● 浮山明陽觀支

吾祖宗譜〇自周朝姜尚公爲第一世祖〇根據譜內共有七十餘支〇於同治年間續修至今〇已有五十餘年〇若再拖延〇恐更難修〇此次再修〇期在速成〇凡我支派〇請向上海北江西路九號〇培昌號〇通信接洽爲盼 丁氏宗祠煥庭公啟 Z2811

贈送一百十卷本一切經音義樣本

本局不惜重價購求得日本原刻本正續一切經音義影印陽曆五月底出書今售預約每部七元一次付清外埠加一寄費三角預約出書後截止縣預約者取書時附送一切經音義通檢一部預約截止後通檢不贈印不多欲購從速備有樣本函索即寄（預約處上海梅白格路一百念二號）醫學書局 A戊515

白濁救星 山得爾亨利 白濁丸

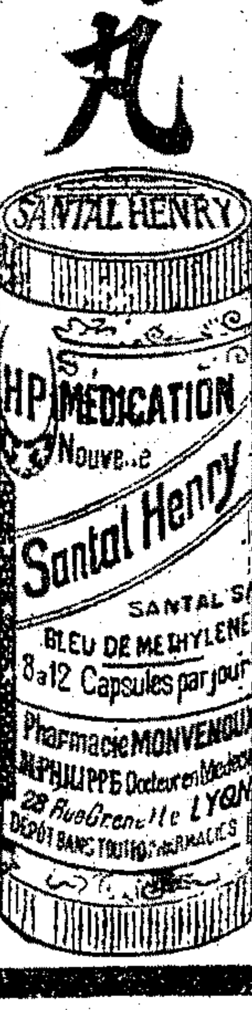

白濁一症以起於傳染者爲多旅居闤市患之尤易患者尿管腫痛小便閉塞時生穢濁苦不堪言急於求治者往往不暇擇藥惟是市上白濁藥綱目皆是未必盡有實效且有偏重一部強行抑止致發生他種險症者其實治白濁之要着不外止淋殺菌及止痛而獨具此三種奇功者厥惟法國山得爾亨利白濁丸發明以來銷遍世界著名醫生皆證明此藥爲治濁聖品患者亦爭購之誠以其性質王道有百利而無一弊故也服者不及一週淋止痛除連服數日即可斷根且服法簡便無論新老急慢五淋白濁均可藥到病除全國各大藥房均有經售患者就近購取可也

遠東總經理 上海江西路A字一號 信源行 批發另有特價 函詢立即答覆 乙A265

利濟甲券

第二十七期 一等獎三萬元 一等有末一字 二等有末一字 三等有末二字 四五等末二字 准十二月念七日上海開籤 風雨不更

老湖北賑工第六十四期 乙種債券

准於十二月念四日開籤

江南公司

第一期乙券 一本萬利 頭獎三萬元 全張三元 分條三角 一等獎有末一字 二等獎有末一字 三等獎有末二字 五等有末三字 四等有前四字 一等至八等一有上下附獎 共計中獎一萬張之多 准後天開籤 風雨不更

浙江游民工廠基金債券

第十三期甲種券 一等獎四萬元 准定後天開籤

東方墾植公司第五次(正股券)第一標 五萬元

一標有末一字 二標有末一字 三標有末二字 四標有末二字 五標有末二字 一二三四五標均有前四字 全張六元 每頁六角 明天開標 附告 第七次分券十二月念四日開標 A0641

湖北萬字貧民工廠債券五大獎電報

一等獎第二零五八零號長沙大豐裕 二等獎第零五六七三號杭州全元 三等獎第一零二三號漢口中華 四等獎第二三九四號杭州全元 五等獎第二七二二號紹興大利元 電碼恐有錯誤對號單爲準 A147 乙

快奪錦標

費了五元的母金。可得一二萬五千元的意外橫財。這是件多麼值得的事情。況且得了一二萬五千元的橫財外。並不掉母金。照還本不算數。年份存足。還有利息。眞是利上生利。財外有財。諸君有意奪取錦標。尙望快來儲蓄。十二期開標。在新曆二月八日舉行。改早本期儲戶並奉贈案頭月曆一紙。備有詳章函索即寄 有利銀公司啓 上海愛多亞路二十八號 電話中央七六一六四四九號 華西經理 1174乙A

注意應得權利

本會下月開獎之期，適值舊曆年初，報紙停刊，一切交通，亦多停頓，凡欲入會，以及儲戶付款，請於舊曆年內，乘交通便利時，速行寄送，以免開獎之日欵未交付，致失應得之鉅大權利也。願入會與儲戶諸君，千萬注意，勿自放棄二萬八千餘元之持獎，以及其他各種之獎金焉。此佈 詳章函索即寄 上海法租界愛多亞路七號 萬國儲蓄會特啓 OB127

壽比南山 求勝利請積花紅以致富

爲君一家幸福故 爲君兒女前途故 爲君將來年老計 爲君身心安泰計 請積花紅以致富

上海友邦人壽保險總公司 在中國首創合法準備金制度之美國壽險公司 5 021乙A

鳴謝華興公司賠欵迅速

啓者敝行中華新路房屋於正月二十三日失愼第一三三七號至一三三一號門牌全燬又一三三六號門牌損壞估計賠償元四千二百兩該公司內有分保華安中央信託二公司各保十分之二當日照數收到足徵該公司信用卓著特此登報聲明 炳諾洋行告白 乙A1182

同陞船沉失各貨客須知

啓者本行同陞輪船於沉沒陷之貨已歸拍賣所得裝該船各貨客以便分給要應出售之本行貨欵勿延是所得單據提單並售出本行欵 怡和洋行佈告 乙A1150

天一公司遷移廣告

敝公司今因擴充。所有原處房屋。不敷應用。茲定於本年舊曆十二月十八日即陽曆一月三十一號。將製片部及發行所。一律遷至本埠提籃橋華德路保定路口六十八號辦公電話東五〇五六七號。電報掛號UNFILPROCO 凡向敝公司接洽事件及函電往來。嗣後概請移至該處爲幸。 天一影片公司啓 A戊645

華成烟草公司美麗牌香烟出品通告

本公司新製美麗牌香烟。於本年夏歷九月間登報布告，遊藝界於現在出現香烟製造完善，發裝分裝包繡兩種，取任各界將十枝裝先行發售其五十枝之大雅，不便多多賜顧，凡各界諸君請試，不日迎幸歸之至，銷罐增光本公司無任歡欣 ZA441

惠福美術裱壁花紙

本行五彩賽繡時髦花紙。最新磁面凸花紙。美麗透光玻璃紙。不拘廳堂閨閣。一經裝飾。雅麗絕倫。頓增新年興趣。 總行上海南京路一百廿五號虹廟街口 分行北京前門外李鐵拐斜街六十七號 A乙125

大馬路北盆湯弄中

天祿鞋莊大減價

十五日起年底爲止 本號精製高等毡底毡呢各式男女靴鞋并四季翻鞋早已名馳遠近價廉物美尤爲海上第一試過者均交口稱賞生意日盛茲逢六週紀念將各種毡呢棉鞋以及綢緞呢絨單鞋均一律大減價本號定價向來劃一買主均知故此番減價非尋常可比眞難得之機會務請快來幸勿錯過 本主人特白

天津先施有限公司招股廣告

商業之設施當得其地以行之尤須藉名譽以招徠之始有勝利之希望敝觀我國南北商埠可爲商務之發展者港粵滬而外當以天津爲最也查天津一埠商務素稱發達本公司曾迭次派員前往考察及調查狀況確以該埠將代上海而爲中國商務之中樞還延至今始行發起開辦者乃由詳加考慮所在耳至論該埠之交通南行者則有津浦路直接滬寧而膠濟隴海兩路輔之以達晉豫之腹部東北行者則有京奉路與南滿以中東西伯利亞三路相連屬而直達歐俄西北則有京綏路通張家口包頭鎮及甘肅寧夏蒙古新疆之孔道西南則有京漢正太路可通長江一帶之各省其東則有白河通渤海與大洋航線相接合全國之海岸線而觀之天津實居適中之位置所有北五省東三省及三特別區之貨物均以此爲運輸出入之門戶而且適近部門一般巨商富豪萃聚於此游人旅客冠蓋相望有此優良之地勢繁盛之情形宜有宏偉之商店以應當地之需要惟觀其埠中商務之現狀雖有食物店洋雜貨店與夫酒樓旅館等家數雖多規模狹小游樂場更不美備似與當地富力不甚相應然各店皆獲利倍蓰勃然有生氣今若藉先施之名譽組織大規模之環球貨品公司於其間可決其勝利如操左券耳茲特倡設天津先施有限公司集資三百萬元向北京農工商部註冊由香港先施公司認占股本五十萬元其餘向外招足此乃利與人同之意有志助股者盡興乎來 如欲加入倡辦人尤表歡迎

章程印備函索即寄

發起人 唐仲良 夏從周 關洪裕 馬漢生 李燕康

倡辦人 郭順 林瑞書 朱浩泉 程雄萬 陳生

香港先施有限公司

馬應彪 高子勛 郭柏如 鄭潤甫 方金鴻 馬文徽 鄺達初

陳少霞 鄺富灼 唐寶書 鄭詠燦 雷妙輝 馬栢傳 鄭達一

馬永燊 鄭昭斌 唐寶桐 陳嘉政 孫鏡芳 梁國華 劉傑民

郭樂軒 黃澤生 郭寶樹 陳志明 李健良 鄭垣 鄧傑初

鄭幹生 吳華甫 王棠 馬丁銳 黃公淑 鄧炳熙 陳球珍

上海南京路先施公司

黃煥南 劉迺鑄 徐善伯 歐昭 許椿 簡而明 鄧百川

蔡興 陸紀珊 馬祖容 陳寧 程君普 黃永利 陳葦航

林齊恩 陳麗珍 馬鴻侶 歐偉國 李秉堅 楊紹文 沈子英

馬祖金 馬煥彪 孫述遠 歐炳光 李華顯 嚴叔和 李仲庭

勞敬修 湯信 繆君侶 鄭崇齡 張堅 湯福疇

陳毓生 王國璇 黃健初 馬略斌 陳煜珍 劉墨卿

陳輔臣 馬炳業 古杰初 關康祺 陳述庭 許關廷

籌備處 香港中環先施公司 上海南京路先施公司

創辦天津中原股份有限公司招股廣告

綜觀本國商務之樞紐南推滬濱北推天津滬埠已應時勢之需要陸續增設大規模之百貨商店數所而每所營業均按年遞增今每年生意已達千萬元外其發達程度已可概見天津地近京畿居七省之門戶實握北部交易之中心而大規模之商場尚付闕如誠屬憾事同人等有鑒及此爰聯合同志組織一大規模之商場搜羅各省土產以供各界之需求選辦環球貨物凡日用必須之品務求完備以資顧客之採購附設上等旅社屋頂花園等所有內部組織與及一切佈置力求革新以期生意蒸蒸日上前途無可限量也唯是斯事體大語云一木難支大廈衆志可以成城深願有志諸君特加贊助俾底於成本公司實利賴焉

發起人 陳蔭如 陳耀珊 鮑甄君 蔣晉英 林榮垣 熊善普 林蔭田 黃文謙 何逸洲 葉坤 彭志伊 陳懷卿

倡辦人 朱衍慶 婁鳳龍 招振興 吳蔭秋 梁子發 陳軍海 容原剛 何嘉年 黃兆麟

贊成人 徐修仁 吳炳權 余麗生 鄭爲明 黃孟松 鍾嘉禾 馬瑞呈 鄒日 彭愛國 方碧堅 羅常卿 楊仕航 王錫桂 陳興炯 鄭波海 伍水明 葉經甫

臨時籌備處上海江西路江蘇銀行對面九十六號半電話中央七二四五 (招股章程函索即寄) 147 A

上川交通股份有限公司續招股本公告

本公司爲接築上海至川沙段路軌橋梁添購機車客車及建造房屋經本年一月二日十四日兩次臨時股東會議決續招股本十五萬元仍作七千五百股每股二十元一次繳足先儘老股東照原有股份加認收款至乙丑陰歷年底截止如有意加認而年內不及繳款須於年內函知公司後准延期二十日至丙寅年陰歷正月二十日截止代收股款處 上海寧波路上海商業銀行 川沙城內前二三場署交通局 除分發認股書認股須知外特此公告 405 A

華洋德律風公司通告

茲有本公司號數第一一七九八號股票計六股自三三八〇七至三三八一二號戶名爲F. Bouvier現已遺失如在一九二六年二月六號以前尚無發現者本公司即更換新股票交F. Bouvier收執特此通告諸希公鑒 華洋德律風公司秘書泡德 C. W. Porter 奉董事會命啟 一九二六年一月六日 94 C

中華國民製糖股份有限公司召集定期特別股東會議公告

本公司現經董事會議決定於陽曆三月三日上午十時在吳淞蘊藻浜泗塘河本公司製造廠開董事監察人會畢即續開股東特別會議報告收支賬略並改選辦法親蒞會場或委託代表到會爲荷(一)股東親蒞會場者須照後開日期到本公司(上海愛多亞路廿一號)繳驗股票領取入場券及選舉票議決票(二)委託代表到會者須憑股票領取委託書依式填註蓋章或簽字驗與印鑑片相符者方生效力所委託之代表以本公司股東爲限(三)領取入場券選舉票議決票或委託書均自陽曆二月十七日起至二月廿七日止每日午前十時至十二時午後二時至五時除星期休息外均可驗領(四)股東會期一個月內照章停止過戶

由滬寧車站搭淞滬段車至吳淞下車沿泰興路直達本廠 上海開車時刻上午六時 七時三十分 九時 十時三十五分 下午十二時二十分 二時 三時五十五分

中華國民製糖股份有限公司謹啓 民國十五年一月卅一日 188 A

第廿五號

中央信託公司發息通告

本公司十四年份股息紅利經常事會按章分配每股共得銀元一元七角五分並照第四屆股東會議決案提前繳給現定二月一日即舊歷十二月十九日爲發息開始期屆期請各股東攜帶新股票至上海北京路九十八號本公司內股務處收取可也再者本公司自去年二月十六日併股換票以後從十三年份起之股息憑新股票發給各股東如有尚持舊股票者務請在股票反面讓股人欄內簽蓋原用印鑑迅來換取新股票以便收息特此附告 A

上海華商證券交易所給發官紅利息通告

本所於一月三十一日召集股東常會議決十四年下半年利息支配數目計每股官息一元紅利三元五角茲定於二月一日起每日上午十時至十二時下午一時至四時請各股東持票至本所股務處照領惟二月十一日至二月十六日爲陰歷年假暫行停付特此通告 A

上海華商紗布交易所股份有限公司發給第九屆官紅利公告

本公司第九屆決算純益金分配案經股東常會議決每股派官利洋一元二角五分紅利洋三元五角正七二合計元三兩四錢二分定於二月三日起請各股東攜帶股票及原印鑑蒞臨本公司總務科核對填具收條向會計科領取爲荷(九日至十六日係舊歷年假)特此公告 136 A

通易銀行召集股東常會公告

本行定於十五年二月二十八日(即舊歷正月十六日)下午二時在本行二樓開股東常會報告營業狀況並議決一切除另發通知外特此公告

中華勸工銀行舉行股東常會通告

茲定陽曆二月念七日即舊曆丙寅年正月十五日星期六午後二時在上海南京路本銀行三層樓上舉行第六屆股東常會除咨專函佈達並附奉入會證外特此通告 中華勸工銀行董事會謹啟 523 A

上海永亨銀行開股東常會並先期發息廣告

銀行公會會員

本行董監事會議決於陽曆三月十日即陰曆正月念七日下午二時在上海天津路本行開股東常會報告賬略及營業[illegible]監察人請各股東於會期五日前攜帶股票至本行驗取入場券以憑到會又經董監事會議決於陰曆十二月念日起先行發給十四年份股息屆期請持息單向本行支取至在京[illegible]請就近向北京新亨銀行憑息單領取除分別具函通知外特此通告伏希公鑒 上海永亨銀行董監事會謹啟

百滙銀[illegible]發給官利紅利通告

本銀行十四年份股利紅利已由董事會議決訂於陽曆二月一號即陰曆十二月十九日在天津路本行發給屆時請攜帶息單前來領取除已專函奉達外特此通告 董事會啟 181 A

浙江實業銀行定期股東會通告

一月三十一日常事會議決於陽曆三月七日即陰曆正月廿三日星期日下午一時在上海本行開定期股東會務請各股東屆期蒞會倘因事不能到會請照章委託他股東代理填明委託書於會期前三日送至總管理處一面將入會證交代理人到會除函達並送入會證外特此通告再自登報日起至開會日止暫停股票過戶並以附告 總管理處啟 二月一日 200 A

金城銀行分配十四年份股利召集股東常會廣告

(一)本會議決十四年份股利自二月八日(即舊歷十二月二十六日)起付即請各股東攜帶股票向各地本銀行付取

(二)本會議決三月七日(即舊歷正月二十三日)午後一時在天津英中街總行開股東常會請各股東於會期五日前攜帶股票向總行驗取入場券如因事不克到會照章得委託本行他股東代表

金城銀行董事會謹啓 [illegible]

上海銀行公會會員銀行

中孚銀行儲蓄廣告

普通儲蓄 凡數目自一元起均可存儲生息亦可隨時收付利息常年五釐

特別儲蓄 爲輔助存戶聚散爲整積少成多而設期限分三年六年十年十五年二十年五種

定期儲蓄 凡數目在十元以上一百元以內皆可存儲期限自六個月起至五年止利息優厚

整存整付 爲輔助存戶一次整存屆期整取而設例如存洋三百五十九元三角八分滿十年可得洋一千元

整存零付 此項存款由存戶先以整數存入以後分期支取本利期限至短一年至長六年

支息儲蓄 專爲儲戶存本一次按期取息而設其息期間分一個月三個月六個月三種

志願儲蓄 爲存戶決定志願於若干年內祇存不取者而設利息優厚

特備新式儲蓄盒 存戶均可照章領用詳章函索即奉 821 A

◉行址上海仁記路念五號念七號 ▲電話六四六八 六四六九 六四七〇

新華商業儲蓄銀行廣告

銀行公會會員

定期存款 活期存款 抵押放款 貼現放款 各處滙兌 收解款項 買賣證券 兌換貨幣 各種儲蓄 流通儲券 公共儲金 四季儲金

本銀行於民國三年創辦、資本總額五百萬元、已實收二百萬元、公積金九十萬元、專辦商業儲蓄銀行一切業務、並得受政府委託、辦理特種儲蓄事項、其營業種類分列於下、

總辦事處北京分行 營業室北京廊房頭條 電話總處南局二三二〇 京行南局二二〇四 一八四〇

天津分行法租界中街七號路 電話南局三三七 八四一

上海分行天津路五〇八號 電話經理室中央七四六九 營業室中央四七一四 263 A

中華懋業銀行廣告

本行中美合辦 資本總額國幣一千萬元 實收七百五十萬元 公積一百五十四萬元 本行奉中華民國政府特准發行鈔票

專營各種銀行業務兼設儲蓄部及保管箱 手續簡便待遇優隆如蒙惠顧無任歡迎

總行北京 執行部上海 分行上海

通滙地點 本國各省歐美日本及南洋各大商埠

滬行地址南京路十一號 電話中央八六四一至八四四 電報掛號流字(三一七) 7691

中南銀行

本行資本金額二千萬元 兩次收足銀元七百五十萬元 又備用資本一千二百五十萬元

本行專營銀行各種存款放款滙兌跟單押滙一切業務國內國外各大都會商埠均有特約代理滙兌收付機關並代顧主保管公債及契據經理付息取本等事凡利息滙水均極克己手續簡便如蒙惠顧無不周妥

(本行)奉政府特許發行鈔票格外慎重起見特約聯合鹽業金城大陸之銀行嚴訂十足現金準備及公開制度於四銀行之外另設四行準備庫專辦保管準備現金發行鈔票

總行地址上海漢口路四號 天津分行英租界中街九十八號 北京辦事處東交民巷滙昌大樓路西一號 漢口分行歆生路九十三號 廈門分行蕃仔口 ◉鼓浪嶼 電報掛號中文(二三五二)英文CHINASOSEA 總行電話各部辦事室中央六一八二 外國滙兌室中央三零九九 (總分行全) 84

時評

互勾 (冷)

今之軍事家皆以勾結爲無上之妙策勾結其部下以行倒戈勾結敵軍外其他之軍隊以事環攻此方如是彼方亦如是勾結因之不得勢之軍人乘是而有復振之望如昔年直系得志孫段張有聯結倒直之事去年奉軍得志國民軍與直系有聯合驅奉之舉最近國民軍得志又有張吳聯絡以攻國民軍之說而於時亦有國民軍合奉以攻吳之說此蓋互相勾結之情形也夫勾結之道雖則各視其手段以判成敗然亦若有一公例在於其間公例維何即得志之方勾結之成難不得志之方勾結之成反易何也軍爭之的在於伐强得志之方易爲衆矢之的故也

國內專電

[北京]豫電岳維峻赴鄭、米振標代維省城治安、李雲龍爲剿匪軍總司令、田玉潔鎮守鄭州、李紀才回豫東、又駐馬店匪軍、又拆鐵路、匪軍稱豫衛軍、(三十一日下午二鐘)

[北京]國民軍息、奉方派代表晤國民軍要人、謂奉軍與國民軍、有接觸形勢、實非本意、奉方決計酌撤入關軍隊、以避破裂、又民黨有建議、國軍與奉軍聯合、使豫軍入長江、張李反攻蘇皖、平分中原、但國民軍要人張之江等、則反對此議、張口奉軍不出關、無商量餘地

[北京]錦州電榆關至新民屯、沿路二千餘村鎮、來年將顆粒無收、因種子及牲口、已爲軍隊徵去、現有四萬戶、將遷往南滿、(三十一日下午二鐘)

[北京]世(三十一)反日團在天安門示威、散傳單五萬份、(三十一日下午二鐘)

[北京]院息、庫劵已經軍人派與銀行家商定、分期發行、春節前先發三分一、並略墊現欵、指第二期庫券作抵、下星期閣議、再議支配、

[北京]許世英湯漪、因文字爭論段的去留問題、現將互見於法庭、段擬爲之調停、(三十一日下午二鐘)

[北京]京漢局由滬轉電漢局、詢南段情形、未得覆、(三十一日下午二鐘)。

[北京]馮軍之日顧問松實、聲明馮軍並無張之江李鳴鐘不和之事、馮軍並非赤化、又謂馮主張聯俄親日、實行共和平民、馮對蘇聯特權階級之橫暴、甚爲憎惡云云、

[北京]外團謂俄方盼國民軍實行拒吳、日方盼孫傳芳與吳失懽、但國民軍要人、不願討吳、孫傳芳亦不願反吳、

[北京]昨夜東交民巷三俄人、搶刼兩美人財物後、向戶部街逃、(三十一日下午一鐘)

[天津]關內奉軍確未退盡、國軍方面、仍繼續增兵於玉田盧龍遷安等處、另一部份開往熱河一帶、兩軍尚在對峙中、津浦方面弓富魁部、仍守泊頭、無甚進展、京漢方面、確甚緊張、豫軍紛調南下、聞信陽有已被鄂軍佔領說、但二軍宣傳、則稱鄂軍向南敗退、豫軍頗優勝、(三十日下午五鐘)

[天津]高震龍今午由京專車來津、

[天津]省署令各縣、凡十四年以前民欠錢糧、一律豁免、

[天津]省署組織省務會議、以政財教實各廳長爲省務員、並聘錢選青欒汝霖李志熙胡家祺高俊彤李永聲孫松齡王篤恭等爲參事、(以上三十一日下午五鐘)

[青島]軍警餉將於舊曆年關發放、有一律行使軍用票說、據商人云、物價恐因此提高、各金店聞此消息、亦頗驚慌、

[青島]電報局日長嬉野、自去秋赴法、參與萬國電信會議、迄今乘日輪歸來、適颶風大至、尚未靠岸、據土人云、此次風勢緊急、爲歷年所僅見、(以上三十日下午五鐘)

君背痛乎

君背痛乎 君背間刺 痛難忍乎

君因天氣寒冷而週身作痛不舒乎、

■君患骨痛之症乎

如君有此種病症或患風濕 腰痠骨節筋骨疼痛 頭痛等症、則君必腎部虛弱、

■此種病痛之原由

腎部虛弱、失去排除血液內尿強酸毒之功、即此種病症痛楚之原由、血液內充滿尿強酸毒、存積在腦部 骨絡骨筋骨間、君每一行動、此種結晶物猶如細小碎玻璃片刺擦作痛無怪君覺痛苦難當、須待此尿強酸毒排除盡絕始能舒服、

服第威德補腎丸因何能使君愈好

第威德補腎丸內含有能排除尿強酸毒之藥料、具補腎強腎之功、弗使此尿強酸毒存留血內、無論已患病如何年久、第威德補腎丸能使君愈好、特備試服樣盒、供君先試、祇須先試一次、君定覺較前舒適、無他種醫藥、君得能先試後買、請將贈券剪下附郵票一角寄至

第威德製藥公司

上海四川路第三十一號

上海郵政信箱九四五號

贈券

22

啓者奉上貴公司贈券一紙附郵票一角作包紮寄費請即惠寄第威德補腎丸樣盒一份寄至

省 縣 街 號 君收

181

國內專電二

[illegible]昨日車運火藥暴發、截至昭（三十）午共死七人、傷三十二人、醫院留住二十四人、北門外紳商、擬聯名呈請軍民兩長撫郵、（三十日下午六鐘）

［安慶］艷（二十九）日午刻、車運火藥進城、行至昌家坡頭暴發、炸死男婦大小四人、傷十餘人、燬屋八九家、（二十九日下午五鐘）

［蕪湖］新任皖財廳長劉同春、世（三十一）由甯抵蕪謁王普、日內赴省視事、教廳長王家駒、定冬由蕪返省、（三十一日下午三鐘）

［蚌埠］昭（三十）日未刻 陳調元由甯乘車返蚌、（三十日下午六鐘）

［蚌埠］世（三十一）丑刻聯軍第一軍總執法處長蘇霽、由浦口來蚌、謁見馮紹閔、晤談三小時、至午仍乘原車北上、未刻皖軍總司令部秘書長崔慶鈞、由甯返蚌、前任警廳長張以樸、乘車南下、申刻贛軍第三師砲兵營長張玉堂、率全營北上駐防、（三十一日下午五鐘）

［徐州］陳調元昭（三十）晨專車回蚌、過烏衣下車檢閱駐軍、（三十日下午九鐘）

［徐州］聞駐濟甯之魯軍吳長植旅、曾豎白旗降豫、前日諸玉璞率隊開到、斬吳部官長百五十餘員、吳在監視中、

［徐州］艷（二十九）白寶山過徐赴甯、昭（三十）午田維勤過徐赴兗州、（以上三十日下午九鐘）

［清江浦］鄭俊彥世（三十一）日午前十時、就淮揚護軍使職、（三十一日下午八鐘）

［重慶］墊江饑民糾衆刲殺、附城一帶、日亦數起、并發現鄧長墊涪四縣饑民大會文告、情詞哀痛、大事連絡、

［重慶］袁祖銘佈告、黔軍除警衛旅廁軍衛戍部隊外、悉移駐城外、以息謠諑、

［重慶］川十師各級軍官函何金鰲、謂當効命知己、請勿遺使煽惑、（以上三十日下午七鐘）

［長沙］趙令洪江督禁總局、自二月起、按批由特貨內提出稅欵六萬元、作爲各軍士兵夫役伙食津貼、

［長沙］荒民在城外陳家壟地方、因強取民物、爲鄉農所獲、荒民放火、全村付之一炬、並燒死豬牛甚夥、

［長沙］議員葉德權、前提咨請政府驅逐白喇嘛出境案、經議長歐陽振聲解釋誤會、已自撤消、

［長沙］中行在湘代辦金庫、已設立者、計長沙總庫一、常德寶慶津市衡州永州辰州郴州分庫七、（以上三十日下午十鐘）

［長沙］趙通電規定各軍二月份軍餉辦法、定東（一日）發放、餉冊已到各部隊、按照實數發給、未到者暫發六成、俟冊到補足、

［長沙］中行定世日交付第二期借欵六十萬、聞趙因二月軍費不敷分配、擬請加借

［長沙］賀龍殘部分兩路竄湘、其在鳳凰者「已經巡防軍田留守繳械資遣、在芷江者經三師獨立旅追剿出境、

［長沙］唐生智通電所部、嚴禁假名招安、勾匪夥刧、（以上二十九日下午十二鐘）

［廣州］港商又派代表抵省、請省政府開放省港交通十天、以便商塲結賬、

［廣州］順德桂州鄉、被防軍藉名剿匪、焚掠民居人百餘家、（以上二十九日下午十鐘）

［香港］汪精衛譚延闓甘乃光、昭（三十）由梧抵省、携回李黃等所贈土產多種、函邀各要人世（三十一）到國民政府同享、汪譚甘并於[illegible]宴招待各界、謂莊携廣西民衆之革命精誠而歸、與廣東民衆之革命精誠、互相結合、以期奠定兩廣革命基礎、嗣後關於民政職權、決不委之異人、

［香港］陳策力謀瓊崖行政委員、惟政府意

［香港］聞汪等此次赴梧、實因聯絡兩廣人民感情并察視西江狀況、北伐尚未談及、

［香港］聞當局因梁鴻楷非廖案內人、將釋

［香港］省各界定東開會研究都市土地稅、

［香港］南甯宣佈戒嚴原因、傳說不一、或謂百色有兵事、或謂林俊廷殘部圖襲邕垣、（以上三十一日下午七鐘）

［廈門］聞永績已自香港返東山、楚同江利亦離瓊、楚同日內可到廈、江利他往、

［廈門］林雲影判決死刑、聲明不服將上訴、（以上三十一日下午二鐘）

特約路透電

◉英國之中國委員會

▲三十日倫敦電 蘇資波羅男爵等組織一會、名爲中國委員會、以察視遠東政局並遇事向政府建議爲宗旨、蘇資波羅男爵函致外相張伯倫、願備顧問、張伯倫覆函歡迎、請其隨時根據廣大之經驗、提出實際上建設性質之計畫、以抒目前嚴重事態、查在會委員有中國協會代表藍台爾與史懷埃·英國實業公會代表俄濕與阿木斯特朗·倫敦商會代表安德森與道達·航業商會代表賀特·匯豐銀行代表史太白·及中國顧問委員會亞細亞火油公司福公司等代表、

◉美國接受裁軍請書

▲三十日內瓦電 國務卿凱洛格已正式通知國際聯盟會會長、美國接受參加裁軍籌備委員會之請書、

◉英船互撞

▲三十一日倫敦電 克那德輪船公司迦瑪尼亞號、載客數百、前往紐約、藍烟通輪船公司薩營頓號載客一百三十、前往中國、昨日兩船在茂謝河中幾發生互撞之禍、迦瑪尼亞號駛入時、爲急流所推送、撞及薩營頓號、薩營頓號稍形斜傾、但船側並未被撞破、迦瑪尼亞號依然開行、但薩營頓號則當道不許其駛出、已入船塢、透澈檢驗、

◉西班牙飛行家

▲三十日裴南布柯電 西班牙飛機今晨由樊德角飛出、已抵阜南杜諾朗哈、大西洋又居然飛渡矣、

▲三十一日裴南布柯電 據佛蘭柯島傳來消息、西班牙飛行家飛抵阜南杜諾朗哈海灣、適遇惡劣氣候、昨夜十一時風暴尚未息、小船因波浪兇險、不能駛近飛機、故司機人在機中度夜、今晨當設法趨近之、

▲三十一日倫敦電 據西班牙京城轉來無線電稱、西班牙飛行家爲風雨所困、不得不落於海中、有船來援、但飛機仍[illegible]飛起、今日可望飛達裴南布柯、

公電

●北京通電 各省衙門均鑒、臨時執政令、民國三年十二月五日公布之出版法、著廢止之此令、教育爲立國根本、改革以還、干戈方興、未遑學校、財源枯竭、幾輟絃歌、長此因循、國於何立、興念及此、惋慨殊深、查教育經費、曾迭經明令主管各部、籌畫辦理、迄未規定的欵、致鮮成效、現在時會益艱、教育尤急、應特派專員、會同主管各部、妥切籌畫教育特稅、以充教育經費、一經確定稅欵、不得移作別用、以副振興教育鞏固國本之至意此令、特派馬叙倫督辦教育特稅事宜此令、調任許寶蘅爲國務院參議此令、任命駱通爲銓叙局局長此令、任命鍾廣言李儒黎柏金泰金保康蘇體仁田荊華汪馥炎耿丹申鍾嶽程樹德阮慶瀾爲法制局參事此令、兼署財政總長許世英呈請、將京師城郊官產清理處總辦劉振生免去本職、另候任用、劉振生准免本職此令、派汪秉乾爲京師城郊官產清理處總辦此令、京艷（二十九）印、

●張家口張之江來電 各報館暨全國父老兄弟諸姑姊妹均鑒、嗚呼、國家不造、內亂頻仍、乃有民賊、狡焉思逞、至日[illegible]之際、爲倒行逆施之舉、不惜求援隣邦、私訂密約、倒持太阿、授人以柄、行險僥倖、[illegible]、此其豺狼成性、梟獍爲心、每念及之、心長、[illegible]、不圖敵方爲反噬之計、竟造作誹語、[illegible]聽聞、[illegible]、語重轉謂本軍與蘇俄訂有密約、閱之極爲駭絕、夫乞援異國以殘同胞、遠有石敬塘、以啟發豫夏之漸、近有吳三桂、以貽神州陸沉之慝、禍國殃民、萬年遺臭、讀史至此、深爲痛心、本軍素以救國救民爲宗旨、苟利於國、即同爲枯骨、決不敢辭、若殘民以逞、斷難踐何、耿耿此心、可質天日、豈容遺一時之私慾、冒天下之不韙、爲億兆之心理、被萬世之罪名、是自絕於天、自棄於人、敢比蹤於石吳、又何以自別於民賊耶、況無論不聞、無徵不著、自謂密約、崇朝暴露、猝賭非事、不一而足、此等鬼蜮伎倆、祇可欺少數人、不可以欺天下、可以欺一時、不可以欺數世、徒見其心勞日拙而已、總之真僞不容混淆、是非自有公論、本軍無論與任何國家、向無締結契約及不可告人之事、皇天后土、實鑒此言、若變信口雌黃、顛倒黑白、冀以傾軋異己、蔑遂其擴張權利之私、本無辯論價值、誠恐淆惑觀聽、混亂是非、故不憚嘵音瘏口、詳陳於邦人君子之前、幸垂察焉、張之江李鳴鐘鹿鍾麟劉郁芬宋哲元劉驥同叩儉印、

●河南民軍袁家驥電 各報館均鑒、吾豫人憔悴幾死也久矣、當甲子政變以前、地方雖多匪警、國家尚有刑誅、以故處危難之中、猶幸有苟安之望、自陝軍入豫、岳氏代胡氏逞野心、橫施虐政、欲藉多兵以自重、遂致集匪成軍、軍伍滋多、餉糈益細、於是額賦不足、則繼以附加、附加不足、則出以預借、預借不足、則更求濟、[illegible]不足、則以勒捐、並重索契稅、敲骨求金、禍劇於勞俄赤化、搾肥恣噉、罪甚於李闖[illegible]、況復逞彼強梁、求茲弱內、封取我什物、強佔我廬居、綁架我士紳、淫掠我子女、私印紙幣、以迫易現金、搜索民槍、以擴充軍實、富者亦無以自衛、貧者更無以自存、遂致馮婦居城、窮治淺血、流亡載道、市里爲墟、夫民以養兵、所以禦匪、今兵盡爲匪、遂以害民、誰無身家、誰無財產、脂膏有限、慾壑難盈、言念及茲、痛心何極、本司令衆族汝南、從戎淮上、愛鄉在抱、殺賊有心、竊以爲坐而待亡、又曷若起而自決、茲荷各圖不棄、謬以首義相推、既洽私衷、敢違公意、是用集我民壯、本被髮纓冠之誼、作入生出死之圖、果能衆志成城、定許我心匪石、義師所至、編戶毋驚、此行惟剗除強盜式之賊軍、以恢復咸安居之鄉里、志殲仇敵、用奠邦人、至其他節制之師、則不論何方、固願隨鞭鐙、有類此凶殘之寇刧、凡屬民害、則不反戈矛、撫我則后、虐我則仇、古訓所昭、此心罔易、凡屬食毛踐土、當有同情、尚希聲應氣求、共茲義舉、掬誠奉佈、佇候教言、河南民軍自決團總司令袁家驥叩馬印、

●開封李紀才電 各報館均鑒、天禍山東、張逆肆殘、憑藉外力、魚肉同胞、聚斂橫征、佳兵驕恣、我岳督辦洵魯人之請、令紀才率師援魯、旌旆所指、略定兗濟東臨、徒以界首天險、頑敵負嵎、阻止進步、勞我師徒、而靳將軍雲鶚、桑梓關懷、鴻圖有志、適於斯時投袂而起、紀才竊喜討賊拯民、皆我同志、當即讓出兗州、退處濟邑、將惟將軍馬首是瞻、不憚他人蛇尾之譏、乃望日以來、故步仍封、未聞發展、竊意長此因玩、縱敵坐大、造成慢性兵刦、將以愛魯者轉以禍魯、怒焉悲深、妄敢是准岳督辦、於滌日班師回防、所有山東之事、此後惟靳將軍之是賴、或戰或和、不復與聞、想將軍之愛魯、必不我後也、再紀才此次入魯、對於地方未受一槍、未收一匪、即軍行給養、容有徵求、而必咨商官紳、此項支受、公事在卷、輿論在民、此則經理所竊自信者也、隨電進陳、伏惟亮察、國民二軍第二師師長李紀才叩宥印、

●道口方振武電 各報館均鑒、號敬魯軍各將士電文曰、濟南泰安青島博山德州平原肥城魯軍諸將士均鑒、魯局之不可爲、夫人知之、逆時求戰、徒苦魯民、且亦無裨於效督、效督宿推撫慨、素善用兵、此次挫辱、全因依附奉張之大錯、奉張以胡匪梟雄、僭竊勢位、討曹一役、差見諒於國人、乃竟席彼倒曹餘勢、逞其征南野心、義師聲討、本爲順天應人之舉、效督不悟、抗順效逆、所以一敗塗地、幾至瓦解、不然、效督今日抗拒義師之兵力、與昔日驅逐蘇齊之兵相較、何啻十倍、然昔日驅齊、如疾風之掃秋籜、而今則陷於楚歌坐困待斃者、則民意之從違、輿論之向背、今與昔不可同日語也、武爲魯省減免戰禍計、爲效督留遺餘地計、爲一己保存人格計、爲國家維護正義計、妥率所部、脫離戰事、巧日通電、諒邀鑒及、諸公或爲魯省英豪、或爲效督心腹、其愛魯省愛效督當過於武、而愛人格愛正義、亦不至後於武、竊以爲亟宜變計、力脫奉張之惡、陰符周易之迷復、大容携手、努力於救國之途、語曰、識時務者爲俊傑、又曰、聖人知進退存亡而不失其正、諸公其有意乎、武與諸公共事久、素蒙諸公觀遇厚、爲本愛人以德之義、貢獻衷言、庶幾察納、如不謂然、各行其志、方振武叩號等語、特電奉聞、方振武敬、

●廈門來電 申報館、集美學校童子軍冬季營、艷日開始、營舍二十、來賓甚衆、盛極一時、爲我國創舉、

國外要聞

◉紐約通信

▲一九二五年與世界和平之關係（紫情）

▲洛基那條約之成功

歲月不居、一九二五年之光陰、又一逝無痕、吾人觀察既往、推測將來、深覺過去一年中、世界上之政治舞台、有許多重要發展、足以開世界真正和平之始基、其間最重要發展之一、首推洛基那條約之完成、蓋自此約告成、而歐洲政治空氣、爲之大變、歐陸各國、莫不趨向於政治平等、不復有戰勝國與被戰勝國界限之分焉、當大戰初了時、德法二國、互相仇視之念甚深、人皆謂世界第二次戰機、已有暗長潛滋之勢、自洛基那條約訂立、英國允以實力維持德法間之和平、於是大戰危機、無形消弭、其重要可知已、抑其中最重要之點、要爲在使洛基那條約所以有實現之精神、易言之、此精神即世界各國人民弭戰意志之表現、當條約未訂之初、法德兩國間、頗有持國家主義論者、對該條約每加非議、迨其結果、卒爲大多數公意所壓服、此即洛基那條約之所以成功也、

就歐洲各國本身而論、今年有數國、仍繞感困難、以法國言、摩洛哥戰事之蔓延財政上之危機是也、然摩洛哥戰事、已有轉機、再逾數月、即將告一段落、財政一層、則自新內閣布雷恩氏上場、其所成就、似復可觀、且從法國商務實業上觀察、現狀亦好、國內不特無失業工人、且須僱用外國工人二百萬有奇、至去年法國國際貿易統計、出超且達二十萬之佛郎也、以英國言、目前英國國內最大問題、厥爲工人失業問題、但就英國歷史觀之、[illegible]、海能自行設法解決其困難、說者謂失業問題、不足爲英患、其言亦非無所本、至於德國、去年國內現象、日趨良好、杜斯計劃內所規定諸義務、其經者已能履行、幣制一層、亦恢復金本位制度、去年歐洲各國狀況、除蘇俄內情無真確報告外、皆較前年爲有進步也、

昨十二月三十一日、美國副總統杜斯氏、告聯合通訊社記者曰、「一九二六年之降臨、已發見世界大勢、皆能本一懇摯而堅決的精神、向真正和平之道路而趨、蓋自大戰終了以來、其趨向和平之懇摯、無有逾於今日者、一九一八年、歐戰初終、雖人類皆酷望和平、然各國相互間猜嫌嫉妬之心、依然未泯、至今歷時七載、始能使此真正和平之希望、得世人一致贊同、各國懷抱國家主義之政治家、雖欲煽大戰之燼、使其復然、顧終不敵真正和平之公意、洛基那會議竣事、結果可稱完滿、今者新年又至、將見世界上政治的經濟的和平希望、確有充分之可能、茲非最有望之好現象哉」、其言可謂樂觀矣、（十五年一月一日）

國內要聞

◉北京通信

▲不易和解之吳佩孚入豫問題（新）

吳佩孚軍隊、以本月二十日進窺信陽、迄今雖已四日、但國民軍方面則尚不能遽定其和戰之方針、蓋國民軍今因奉軍之大敵當前、深懼再樹一勁敵、則益難於應付、頗不欲對吳宣戰、而不對吳宣戰、則又無和平解決之法、實不能不有所躊躇也、在奉軍未進山海關以前、武勝關之形勢、即已不甚佳妙、一軍人物屢致電南京、令其赴甯代表段雨邨、請孫致電鄂蕭勸阻、尋得段之覆電、謂孫氏雖願有所盡力、但蕭耀南則處於不能勸阻之地位、蕭曾有電告孫、謂吳氏回洛之意已決、無可挽回、如國民軍欲避免糾紛、可迎之赴洛、否則即無可以和平解決之道、一軍得此電、即使人轉告岳維峻、岳因吳果回洛、彼之地盤勢將動搖、乃覆一電、謂「不如迎吳入京、當收拾時局之大任、」一軍對此本不謂然、但因奉軍正進逼榆關、朝陽方面亦非常吃緊、乃決計暫從此說、遂集三軍代表、正式議決迎吳、并請岳維峻即與吳切商合作辦法、冀能稍緩吳師、以便以全力對奉、俟對奉之軍事結束、再議處置吳之辦法、然其後岳雖派員與吳切商、吳則不允入京、堅持非回洛不可、因此雙方談判遂不能繼續、而國民一二軍亦極力聯絡長江方面、以圖抑制吳氏、唯此種計畫、以湖北之蕭、固依違吳氏、即南京之孫、亦只能做到勸告爲止、不願明揭反吳之旗幟、毫無效果可言、國民軍乃又變計、將聯吳之條件、略爲修正、將對於政治問題之種種保留案、一律抹煞、只云希望不恢復憲法上之法統、即令蕭耀南之駐京代表、以此意轉達蕭氏、請蕭傳達於吳、意欲藉蕭氏之力、以移吳氏回洛之念、然不料蕭之代表發電之後、蕭竟無覆電、催之再三、始來一電、略謂「玉帥回洛、勢在必行、關於此事、無可再商、唯少帶軍隊一層、尚有商量餘地」、蕭電到之日、奉軍已長驅入關、越昌黎經安山而抵灤河之東、國民一軍得電窘極、乃電商二軍、請姑容吳入洛、以免腹背受敵、但二軍則因利害過切、仍躊躇不能自決、結果竟來一滑稽之覆電、謂「如吳子玉允不帶兵入洛、則豫省當歡迎之」、一軍中人得此、正苦無以報蕭耀南之命、而吳佩孚令寇英傑率師入豫之耗、則已到京、於是鹿鍾麟乃召蕭之代表、令即電告蕭氏、謂「關於玉帥回洛一事、現一二軍之間、磋商已將就緒、尚望先勸阻軍事動作、以免周折、此本月二十二日事也、然此電發後、蕭又遲而不覆、且於二十三日爲吳轉致一電於鹿鍾麟、其文如下、「北京湖北督辦公處轉鹿瑞伯總司令鑒、頃奉吳玉帥一電、文曰、閱國民二軍鄧寶珊李紀才寒日通電、反對恢復法統、促段下野、主張根據孫中山宣言、組織國民會議等語、可見彼等毀法之行爲、尚不易改、請轉告駐京代表、通知北京軍警當局、嚴爲懲處、本人對於任何制度、凡由正式法統手續產出者、皆不反對、且絕對服從擁護、但在法統若無根據、則無論何種良好制度、皆當竭力反對、京畿不乏作亂之徒、應一律以內亂罪論、捕交法庭、庶幾國法克伸、國事乃有可爲、否則以亂止亂、亂無已時也、吳佩孚卯號印等因特達、蕭耀南號」、由此電觀之、則吳佩孚之決計以護法爲攻豫之旗幟、固可想見、而對於一軍有打草驚蛇之心、亦不難於言外得之、鹿鍾麟接此電後、即致電包頭、請示國民軍之策士、則多傾嚮於和平解決之說、其和平解決之條件、一軍策士所擬者、㈠國民軍當迎吳入洛、與吳合作、㈡吳入洛所携軍隊、以足以保護吳氏者爲限、㈢吳之軍隊、又多土匪、無紀律可言、吳如入洛、不應携之以入、二軍人物對此、亦不甚反對、惟頗希望吳只帶一師駐洛、而不擴充其必需之範圍、不過此種條件猶在擬議之中、並未正式提出、且即使提出、而能否得吳之承認、亦大有問題也、（一月二十四日）

服百齡機

胃口大開

功效難以盡述

北京通信

▲備戰中之奉國兩軍 (三原)

東北軍事、雙方似均尚在積極準備中、京榆線奉軍雖進至昌黎以西之安山、實際除前鋒斥堠隊小有衝突外、雙方迄未正式接觸、據悉所聞、奉方軍事計畫、分西北兩路出兵、西路即京榆線、由張學良率四師團沿線西進、北路名雖一路、實際則又分為左右兩路、左路由韓麟春率十個混成旅趨朝陽、右路由吳俊陞率四個混成旅進襲赤峯、左路為主力、右路不過牽制之師、故左路兵力較右路幾厚兩倍、而其目標則認熱察兩區與奉有密切關係、勢非取得不可、至西路就京奉路線論、雖屬正面、實際此路之或進或止、則又背視山東張李反攻之形勢如何、是雖名為一路、實仍兩路、故在張李反攻未得勢前、最近奉方猶宣言至多祗進至灤州、得為榆關之保障為止、蓋孤軍深入、兵家所忌、矧在奉方已經兩度之教訓、而榆關既得、進可以取、退可以守、此時殊不必深入、故西北兩路雖同為主力、而北路實為主中之主、是以其總接應即集中錦州、張學良司令部亦設於此、蓋張以西路主帥而兼前敵總指揮、於兩路軍事均須顧慮也、

國民軍方面、於此次戰事、為應敵的、即視敵方之布置如何、以定其應戰之計劃、當郭松齡敗亡之初、已料奉山必有此著、是以亟亟將熱河軍隊從京津前線調回原防、一面於魏益三率郭殘部入榆後、即令其就榆關布防、據聞現在熱河邊境軍隊有劉方勝一師、張飛鵬一師、席耶池一師、姚寶秋一師、張允榮一師兩旅、宋哲元一師、此方軍事、由宋哲元負其全責、以張允榮為前敵總指揮、蓋以敵軍主力在此、而熱河又為國民一軍之根據地、且因敵軍分兩路前進、遂以三路報之、第一步在抄入錦州、以截奉軍兩路之歸途、中路擬越松嶺進迫大西溝、左路由九官台門攻義縣、右路繞松嶺南取錦西、另以別動隊、由開魯侵入洮南、計劃亦甚周密、至京榆線則定由一二兩軍聯合協助魏軍、由鹿鍾麟任前敵總指揮、原駐近畿之部隊、已開始出發、今日鹿鍾麟除請航空署準備驅逐機八架、戰鬪機四架、即日運往開平古治一帶外、並親自出席閣議、報告軍情、謂奉軍確已越過昌黎、因本軍正積極增援、未敢深入、現尚相持於灤州以東、本軍赴援部隊、已有三師開抵灤州、惟關於軍餉之接濟、應請政府有以充分籌劃等語、因是一波三折之八百萬庫券條例、亦因軍事與年關關係、勉強通過於閣議矣、

至前方情形、究竟如何、據悉頃晤某軍官所談、奉軍前鋒達安山後、曾有另一支隊佔永平、其初似欲佔據灤河東岸、與國軍成對峙之勢、惟國軍之第一道防線、本依灤河之險、在河岸建設堅固壁壘、即由魏益三與唐之道師之一部分駐防、魏部之一部分並分駐於河東岸、第二道防線在古治、由一軍十一師佟麟閣部與第一師鄭金聲部扼守、第三道防線在盧台、由第三軍派隊接應、三軍第七混成旅業於今日開到、徐永昌師之一部分、亦已開到灤州附近、鹿氏本人、則以尚負有京師治安之責、一方面已提編手槍隊一團、為維持京師治安之用、一方完全付之鹿氏、今日張垣天津兩方面均各有軍事會議、京中國軍要人多於昨晚趕赴天津參與、其結果如何、雖不得而知、惟聞除討論作戰計畫與後方給養外、孫岳以魯奉兩方軍事、直省適首當其衝、堅主仍請馮玉祥出山主持一切、即今日閣議亦以時局緊急、閣員咸促賈德耀即於今晚出京赴平地泉、勸馮出山、以大勢觀測、馮或感於本軍利害之切、而再度下車耳、

在此東北戰事弦滿待發之時、今日京中又復盛傳吳佩孚已下動員令、向豫境進發、國軍中人對此雖尚否認、但吳張聯合、已為不可掩之事實、吳佩孚屢圖入豫、均因時機未至而中止、今則奉軍大舉入關、奉張且曾一再宣言、關內之內、一聽吳氏主持、吳於此時攻豫、二軍必受牽掣、不能抽隊北援、於入關奉軍利益亦殊不少、今日京漢南下車已不能通、則吳氏攻豫之說、殆亦已成事實矣、(一月二十三日)

天津通信

▲直魯間兩軍備戰 (舜年)

奉軍入關、直省頗受震撼、唐之道魏益三所部於退却時、幸將昌黎第九十一九十二兩號鐵橋炸毀、阻止奉軍前進、得免長驅直入、而形同散沙之國民一二三軍、以利害共同關係、亦漸相親睦、惟二軍防魯防鄂、無暇兼顧、三軍兵額無多、先後僅抽調兩旅、馳往唐山軍糧城、名為援助一軍、實則自固其圍、故鞏奉責任、仍非一軍莫屬、據軍事機關消息、國民一軍決分三路攻奉、中路司令魏益三、唐之道副之、魏駐雷莊、唐駐灤州、左路司令鄭金聲、孫連仲副之、鄭駐古冶、孫駐豐潤、右路司令韓復渠、佟麟閣副之、韓駐開平、佟駐司各莊、每路兵力各有兩師一旅、三路總司令之人選、馮玉祥甚屬意李烈鈞、但諸將領未能一致、至今尚未定局、據外電所傳、馮於二十四日回包頭、倘時機成熟、再露頭角、則總司令當馮氏、亦未可知也、至奉軍入關總數、截至二十四日止、步兵約五萬人、騎兵約七千人、赤峯鎮守使張永棨令所部、向奉境開進、灤州方面頓告吃緊、張作霖恐後路失利、撤調關內步兵一萬五千人、回駐錦州、現駐關內者、計程春所部騎兵十四師・及王永正步兵第七旅、分駐撫寧秤各莊楊家營一帶、二十三日曾有騎兵一連、侵入廬龍、二十四日有一軍鄭金聲部之一營開到、當被包圍繳械、此路相持於盧峯口雙望鋪之間、張殿元所部騎兵第十四旅・及馬占山所部步兵第五旅、分駐昌黎張各莊張家莊一帶、前鋒原已進抵安山、旋被擊退、即唐之道養(二十二)電告捷、俘獲戰馬數百匹、步槍六百餘支、蓋指此役而言也、現在相持於十里舖李開營之間、約距二三十里、萬福麟所部第七師・及張廷樞所部第十九混成旅、分駐秦皇島海陽鎮等處、富雙英所部第一混成旅・及陳琛所部兩砲兵旅、駐山海關、就全線言、兩軍布置尚未完成、就形勢言、雙方各有顧忌、倘某一方面無特別變化、似將長久對峙矣、

直境之國民二軍、人數雖多、而械彈兩缺、槍之種類亦參差不齊、約分㈠湖北造、㈡大沽造、㈢義國造、㈣三八式、㈤前膛來復槍、㈥燃火繩之鳥槍、故於子彈之補充上、萬分困難、二軍戰鬪力薄弱、良由於此、三軍人數不足四萬、槍械較為精良、但子彈亦甚缺乏、故於攻魯戰路上、不能順利進行、李景林在德州、收編殘部十二混成旅、實際僅有六個混成旅、兵力不逾三萬人、故雙方均取守勢、毫無進展、自奉軍入關後、灤州頓形吃緊、吳佩孚動員北上、豫省又趨危急、魯省賴南北之牽制、實予以發展之機會、聞已決定張宗昌對南、李景林對北、魯南軍事如何、因交通梗阻、真相不易明瞭、惟北路李景林確已取攻勢、分兵兩路、由桑園沿津浦路直趨滄州馬廠、一由景縣大道直趨獻縣河間、然後會師天津、另以兩混成旅為別働隊、由吳橋出發、掩護一路之右翼、昨據由故城避難來津者言、該縣業被李軍佔領、兵力約一混成團、國民第二軍鄭思成之騎兵第一旅、原駐棗強大營一帶、近已退回南宮、李景林曾派其姪李書風(曾充衛隊混成旅旅長)在津設立收容所、資遣舊部、赴德州効力、已先後收容官兵三千餘名、分批赴魯、李亦於昨晨(二十五)乘通州輪船、赴烟台轉往德州、於此更可窺測李景林積極反攻之一斑矣、聞孫岳原擬抽調駐紮保大之二三軍、增防津浦路、乃閻錫山忽又動員、向石家莊方面集中、致保大駐軍不能調動、逆料津濟津榆之槍砲聲、當與歲暮之爆竹聲齊發也、(一月二十六日)

天津通信

▲奉軍入關後之南北形勢 (卿夫)

張學良於十九日下午、離錦州總司令部、率衛隊千名分乘三列車出發、昨(二十)晨進駐山海關城內之秦安棧、(前國民第四軍司令部)截至昨晚止、奉軍入關者、計有張學良所部第一・二・三・四・五・六・七・等混成旅、(皆收降郭軍改編者)陳琛所部砲兵旅之一團、(另一團駐九門口)吉黑騎兵三旅、魏益三部第二十二團在萬家屯於十八日倒戈降奉、致魏部全線動搖、譁然而退、昌黎車站及婁家堡兩鐵橋、均被魏部退却後炸毀、奉軍騎兵一旅、於昨晚進迫昌黎、旋復退去、北戴河方面、尚有魏部二團、已準備徒步退往灤州、聞張學良昨午在榆關傳令入關步騎砲兵、暫緩進攻昌黎、另調騎兵一旅、由撫甯規盧龍、俟取得盧龍後、再溯灤河西上、襲擊灤州、則昌黎不攻自破、張並傳令萬福麟穆春吳俊陞三師進攻朝陽、在未攻克朝陽時、對灤州取守勢攻擊戰略、(敵來則攻敵不來則守)但國民軍方面、有第一軍之劉山勝師守北票、張鵬飛師守阜新、宋哲元師守凌源、宋之騎兵旅守朝陽、宋在建昌指揮、遙相呼應、恐奉軍欲下朝陽、須有一番劇戰也、據軍事機關消息、榆關失守之耗傳至平地泉時、李烈鈞正與馮玉祥縱談不乘機攻奉之失策、馮云、今榆關已失、還得老弟辛苦一趟、李應聲曰、請假兵五萬、飛保一個月內攻到瀋陽、馮遂電張之江鹿鍾麟、各出兵一師、交李統率、赴灤州協同唐之道師、反攻山海關、張鹿接馮電後、僉謂國民第一軍勢力業已分散、若再由京張兩地抽調兩師遠征、萬一變生心腹、恐將根本動搖、故雖有出師赴灤之言、尚無出師之日、聞鹿張電商、決定固守近畿為第一要著、倘魏唐兩部不守灤州、則犧牲魏益三之國民第四軍、令唐之道部退守玉田三河、張鹿各撥一師、扼守津京沿線、一面令宋哲元防守熱河東面、並相機出擊、擾亂奉軍後路、但唐之道孫岳均渴望李烈鈞前往指揮、無如張鹿實際不願出兵、李則不欲空手前往、孫岳因有切膚利害關係、已派一旅馳往唐山援助、並先後派去飛機五架、奈天氣嚴寒、高空之氣候達於冰點、飛機不能翱翔、一軍昨有裝甲火車兩輛、由豐臺開往灤州援助、想即張之江敷衍孫岳等之面子也、徐永昌昨午由馬廠來津請兵、今晨督署又接唐之道自灤州來電乞援、下午孫岳在省署召集會議、第三軍已無兵可撥、僅駐北倉楊村之補充旅、倘可調撥、然此旅成立不滿一月、實不能作戰、會議結果、決定電請張之江將駐廊坊之混成旅砲兵團開往滄州、一面令徐即回馬廠、蓋方振武在肥城獨立、自稱國民第五軍、密議與國民二三軍協同攻魯、以解決山東問題、喘息方定之張宗昌李景林、今後又將手忙脚亂矣、另據一訊、魏益三部自榆關退至昌黎後、態度殊不明瞭、聞其所部十二個團長、竟有十八密議降奉、魏早料及、故曩曾要求與唐之道互換防地、唐又疑魏別有用意、不允換防、今忽敗退、唐益疑之、魏處進退維谷之時、適有榮臻(榮係李景林之師長與魏為兒女親家)之代表為李景林作說客、勸魏乘此敗退之時機、退至灤當地點、出人不意、佔領天津、李軍即由德州北上接應、事定之後、將功贖罪、奉張必不念前愆、屆時魏既保住軍長地位、而部下亦達投奉之目的、總之、今年軍事變幻莫測、殆以國民二三聯軍近對德州取積極攻擊態度、魏之聯李、事或有之也、

屬稿既畢、適有供職外交界之某君來言、唐之道目下以灤州為最後防地、但奉軍果不前進、則灤州可守、否則該處駐屯某國軍隊甚多、一旦奉軍兵臨城下、某國軍隊必暗掣唐軍之肘、恐問灤州不能守、則唐山開灤重要實亦大好之戰場也、某君謂唐山有開灤煤礦公司、外人生命財產、寄托於是、故亦不能作戰、國民軍此時惟有積極反攻、否則最後防地將在北塘新河之間、假使奉軍長驅進逼、亦殊危險、蓋國民軍由熱河出兵三師入冷口、以搗昌黎、則奉軍後路必斷、以意度之、彼必不敢深入、不過近年各統兵將領受迭次內戰之教訓、經驗較富、鈎心鬪角、瞬息萬變、局外人究不敢斷定耳、

至於李景林部下李書風等在津活動、近益明顯、前在日租界某街設立收容舊部遣赴德州之機關、近更大加擴充、內分偵探處・參謀處・宣傳處・交際處・分責辦事、偵探處之一二三等密探、已達二百餘人、月薪分二十元三十元四十元三等、前日有一密探行至南市、被督署偵探誘至三不管某妓院後、喚來軍警多名、細綁而去、昨晨六時南市建物大街華美旅館忽來大隊軍警包圍、俄聞樓上槍聲連續而發、一警傷肩、一警由樓窗躍下、跌傷足骨、最後被軍警綑去三人、亦係李軍密探、其交際處則與租界當局竭力聯絡、以求保護、宣傳處則編造新聞送請各報刊登、孫岳雖有所聞、奈交涉無效、祗有嚴密查防而已、(一月二十一日)

國奉兩軍在相持中

▲奉軍有退守榆關說 朝陽方面頗緊急

近頃榆關方面、國奉兩軍除前哨小接觸外、似無劇烈戰事、其原因在奉軍方面、則以此次入關軍隊實力尚薄、一時不敢深入、而朝陽方面形勢又趨緊急、由後方開來軍隊、對該方面不能不有相當之分配、因而對關內方面不得不暫緩進取、須俟軍力較為充實、再圖發展、國民軍方面、對灤州與撫甯兩路、亦均暫取守勢、連日一軍三軍雖已紛紛向前線移動、然微調未齊、計畫未定、故僅為反攻之準備、而事實上尚未有大規模之反攻、且國民一軍所注意者、似亦在朝陽方面、其計畫頗思先由朝陽突攻錦州、截斷奉軍後路、如此則灤州方面自可不成問題、故其連日所亟亟計畫者、亦偏重朝陽方面之攻守方略、現熱河國民軍、除張鵬飛劉山勝張允榮等所部外、又增派宋哲元新編第五師、陸續出動、而奉方對於該路、亦在積極佈防、于瑞徵所部已由綏中開赴盤嶺、其他一部、已由偏嶺右西進、據此以觀、則該方面形勢實已緊急、惟外間喧傳昌黎安山奉軍擬撤回榆關、以防馮軍抄襲後路、且謂與中東路事件有關云云、此種消息亦似可信、查此次奉軍入關者、原以昌黎為最前線、據某方接二十五日天津電話、謂昌黎撫甯一帶奉軍、決定大部國民軍調至前線後、即暫退榆關、扼險固守、並稱退至榆關者已有萬五千人、至奉方所以採取此種戰略、聞係奉天軍事會議之結果、在會議中、吳俊陞頗主退兵榆關、暫觀形勢、此項計畫與朝陽方面軍事自有關係、然與鄂軍入豫及魯軍攻直、亦似均有多少關係、蓋國民軍在朝陽方面既增重兵、則奉軍對於錦州、不無後顧之憂、且鄂豫及魯直局勢近已顯有發展、奉軍計畫、似欲一面靜候該方面之變化、以決進止、一面屯兵榆關、為牽掣之計、至奉魯鄂各方有無別項計畫、或相互之約定、則此時尚難斷言、現張學良在榆關、惟司令部則在綏中、國民軍方面、連日調遣軍隊仍極忙碌、二十二日上午六點二十分、國民軍第一軍第十七旅砲兵二營營長趙文幹、帶砲兵全營、由落垡赴灤州、又上午十點、一軍十一師二十一旅三十七團砲三營營長劉兆凰、帶砲兵一營由廊房赴古治、又上午十二點、第一軍二十二旅砲兵第一營營長趙德順、帶砲兵全營、由廊坊來津、轉灤州、又下午一點、第三軍第七旅一團一營營長岳其彬帶兵一營、由靜海來津轉塘沽、二十四日有一軍第十師之一部分、由京內開出、出朝陽門、步行赴通縣、直趨灤州、此外尚有第十一師之一旅、原駐保定之第三混成旅、通縣及楊村駐軍全部、均已向開平唐山灤州建昌營等處進行、其已達目的地者、據傳至少有兩萬之衆、魏益三現仍駐雷莊、至前方戰事、最近數日內、各方均無重要報告、惟唐之道有官電到京告捷、原文如次、「頃據旅長報稱、今晨七時、敵人騎兵約一旅、向我襲來、經我猛擊、敵將後退、同時預先埋伏之前哨、由其後方堵截、前後夾攻、敵窘而潰、獲馬數百匹、槍六百餘枝、殘敵竄向四方、已不成軍、除派隊尾追外、餘仍退歸原陣地等情、特電報聞、師長唐之道叩養、」

又關於國民軍方面用兵計畫、國民一軍初意、對於灤榆線軍事、擬由一二三各軍組織聯軍、以李烈鈞為總司令、會商請岳維峻孫岳等、均表贊成、但李以此次對奉出兵、第一軍隊伍居其多數、且均為鹿鍾麟直接部隊、為指揮便利計、自以由鹿統率為宜、故極力推鹿、結果總指揮一席、遂歸鹿鍾麟、惟其所指揮者、僅限於第一軍、而二三軍方面、仍擬按照原議組織聯軍、以為後盾、連日迭電張家口、敦促李從速來津、面商一切、一軍各首領、亦極力勸李担任、現李已定日內由張赴津、先與孫岳詳為商榷、再決進止、

吳軍攻下信陽

▲豫岳決調重兵南下 ▲確山古城間日內將有大戰 (蕭蕭)

漢口通信、吳佩孚與奉安協成功後、遂決定用兵平豫、鄂軍署二十晚軍事會議、令孫建業宋大霈賀國光寇英傑陳德麟余蔭森等六個混成旅、即日動員、分道入豫、而以寇英傑為討豫軍總司令、節制各軍、據聞總部二十三夜軍事會議、以蕭既允下令出兵、遂決定用兵計畫、先分三路攻取信陽、中路沿京漢路出武勝關、以寇所直轄之賀賈兩旅為主幹、率同宋陳兩旅北進、西路由隨縣出平靖關、以孫旅為主幹、東路由麻城出白沙關、以余旅為主幹、各軍奉到動員令後、賈宋兩旅即首先開拔出關、賀陳兩旅亦由漢急行至關外新店集中、旋因豫境光山固始一帶並無大軍駐守、故鄂軍東路僅令余旅一部出白沙關、而以大部隨同中路各軍至新店、二十五日、各軍集中新店後、寇英傑即於是日專車率同參謀處電務處人員及大批軍官北上、當晚在新店召集團長以上軍官、大開軍事會議、決令孫旅擔任左翼、出將軍店東攻信陽西門、賀旅擔任右翼、經東雙河攻信陽東門、宋賈兩旅擔任中路、余陳兩旅擔任游擊、乘為左右兩翼接應、並定二十六日拂曉實施總攻擊、至信陽陝軍蔣世傑師約有七千人、當鄂軍由新店前進時、蔣師並無抵抗、惟在信陽東西雙河及獅河北岸、挖壕布防、故鄂軍總攻時、賀旅即在東雙河與陝軍接戰、孫旅亦在信陽西與陝軍開火、雙方砲火極為猛烈、中路因柳林站北一零一二道牌地方、二十五晚被陝軍拆毀路軌一段、不能前進、當令隨營鐵路機工修復、至午後二時、寇軍始大舉前進、左右兩翼、亦揮軍齊至、一部佔領信陽車站、一部攻破東門、蔣師退入城內、扼險死守、故城內巷戰甚烈、寇因城內民居稠密、不能用砲轟擊、僅令各軍包圍繳械、傍晚蔣世傑親率一部精銳衝出北門、突圍向長岩關退走、旋因後方鐵路被毀、不能後退、復折回向東北羅山光山一帶潰退、其大部則在城內被圍、鄂軍前部肅清、再行分道北進、茲將寇英傑二十六日發來捷報兩通、照錄於下、(電一)蕭督辦吳大帥陳總司令覲皇兄鑒、督署馮參謀長受之兄劉師長漢三兄杜鎮守使鴻賓兄司令部蔣參謀長賓臣兄李總監耀庭兄鑒、治密、宥電計達、頃據前方電話報告、敵軍被我軍極力攻潰、我賀旅於下午三點佔領龜山、前鋒已進佔信陽車站等語、除傷前隊跟踪追擊、并令賈旅繼續前進外、特此奉聞、寇英傑宥印、(電二)治密、宥電計達、茲據前方孫陳賀三旅長報告、今日拂曉進攻、敵軍退至信陽附近、頑强抵抗、該逆擬退入信陽、固守城垣、以為最後要挾條件、刻正包圍信陽等情、已飭各旅從速剿滅、早日肅清、再任李兩旅已出發、向我軍聯絡、謹先電聞、餘容續報、寇英傑宥申、

豫岳自吳佩孚到漢後、對鄂即施防備、徒以與蕭感情尚好、或可消弭鄂豫戰端、不料蕭近為吳派所劫持、實行下令動員、遂亦決定以全力防堵、除令蔣世傑固守信陽、勿輕啓釁外、並調楊瑞軒李虎臣樊鍾秀等師、及張凱臣田生春胡景銓劉正芳張德樞等旅、南下抵禦、聞李虎臣師劉已行抵許昌、劉正向郾城輸送、惟豫西豫東、土匪四起、破壞交通、足為豫軍作戰之一大障礙、而張治公劉鎮華又在陝州靈寶伊洛一帶活動、牽制豫軍兵力、故一般人預料、吳氏回洛之期、或將不遠矣、

緩訊、吳佩孚此次遣派鄂軍入豫、表面上藉口岳維峻無力維持豫省秩序、以致土匪四起、不得不派軍代為戡亂、實則吳聯奉成功、急欲牽制豫省兵力、以為東北奉軍聲援、故京奉津浦京漢三線戰事、同時發動、國民軍實已陷於四面包圍之勢、假定國民軍勢力被吳張合力撲滅、依據吳張密約、則吳得以全力支配關內、仍可恢復其政治上之優越地位、外傳吳之目的在回洛、則未免小覷吳也、加以寇英傑熱中豫督位置、劉鎮華張治公等又躍躍欲試、力謀恢復、其陝豫之地盤、故吳急不暇擇、決定對豫用兵、鄂蕭為助吳故、雖與豫岳情感尚治、亦不能堅持己意、聞此次軍費、暫定二百萬元、多為直系要人所自籌、鄂省僅供給械彈、至對豫兵力、決於鄂軍中抽調十個混成旅、約七八萬人、除已令賈賀宋孫余陳六旅為先發隊外、又派決川浚蜀兩艦駛宜、接運盧金山所部楊森榮劉宗儀兩旅東下、僭同劉玉春旅及馬濟所部武衛軍一旅、分布京漢兩路、為預備隊、據今晚軍署所接前方報告、信陽陝軍已繳械完竣、共收步槍一千三百餘支、鄂軍先頭部隊已抵樊家店、將世傑師大部向羅山光山退時、鄂軍東路余蔭森旅適抵羅山、派隊搜索前進、蔣軍後退回長岩關、將皖豫聯軍石德純部擊退、即在長岩關扼守待援、刻下討豫鄂軍總司令部設新店車站、寇英傑今日(二十八)親至信陽、指揮賈賀兩旅前進、賀旅第五團何柯熹部、已向明港出發、大隊正陸續前進、預料今明日、長岩關方面必有戰事、又聞明港站南約十里、二十七夜有皖豫聯軍千餘人、挖斷路軌數十丈、陝軍蔣師王團已急往抵禦、彼此砲火甚烈、明港車站聞砲聲甚晰、南陽鎮守使馬志敏率隊已抵確山、豫自治軍袁家驥(即袁乃寬子)亦率一旅佔領新河、並派隊一團至確山、與馬部取聯絡、若此消息果確、則明港長岩關一帶之陝軍、前後受敵、勢難長久支持、惟聞李虎臣田生春等部刻正陸續南下、確山古城間日內必有激烈戰事、今日大智門車站開去軍車一列、內裝軍火甚多、分配前線鄂軍應用、另據某機關得電、張治公及高憲周等佔領洛陽、已徵貲、再電李虎臣分兵往援、並急電鄧寶珊回軍抵禦、但內外受敵、恐亦難於應付矣、(一月二十八夜)

陝局日趨嚴重

▲衛定一部實行出關 ▲國民軍後路可危

西安通信、陝西自國民二軍第十師李雲龍、幷三軍孫岳各部先後出關後、西安方面、頓現空虛、劉鎮華乘此時機、親到與安鼓動舊部、(鎮嵩軍)又與漢中吳新田合作、聲達推倒國民軍計畫、故日來頗有吳劉兩部同時出山之傳說、國民軍方面所留守之姜宏模(駐西安城內)衛定一(駐盩厔鄠)各旅、因此對南山加意防備、惟恐吳劉復起、但吳劉因子彈不足、亦未敢思逞、近頃以來、駐興安之鎮嵩軍、業奉吳佩孚電令、全部開至豫屬之南陽、與安防地、已由漢中吳新田接替、據此間傳說、鎮嵩軍之目的地、不僅在南陽、將乘勢復入豫西一帶、意在擾亂二軍後路、又聞晉閻對於豫屬之閿靈以北一帶、亦厚集兵力、遣兵調將、似亦別有預備、故豫西日來形勢、忽呈緊張、豫岳惟恐二軍後路生變、故急電駐陝西路之二軍第十三混成旅衛定一部、着即挑選精銳隊伍三團、駐紮閿靈、以備萬一、衛奉電後、即下動員令、已於昨日(十九)起、實行開拔出關、擬共出兵十營、即由衛本人帶領、至於興平、醴泉、扶風、鳳翔、武功、防地、仍由本部派人駐守、決不讓人、近又忽傳駐寶鷄・汧陽・岐山・隴縣・一帶之楊虎臣、有與漢中吳新田信使往還之說、此間一般人頗為詫異、因吳今夏出走、楊為逐吳之一、且楊為國民三軍第三師長、與于右任接近、其勢不能與吳合作、但近來楊吳攜手之說、宣傳甚盛、幷聞吳已由漢南出兵、(其前隊已至寶鷄屬之弋門口、將興師大舉、更以隴南孔繁錦為後盾、而商雒方面、忽有老洋人餘孽王老五等、約兩千人由豫竄來、駐商縣之二軍姚震乾旅、昨已將香屬迭省、姚本人業率本部前往龍駒寨佈防抵禦、陝局日趨嚴重、於此可見、此間姜宏模幷各士紳、已飛電李雲龍、迅速率部歸陝、維持陝西地方治安矣、(一月二十一日)

八百萬庫券協商尚未就緒

▲銀行界對扣息意見不一致

八百萬元國庫券本有業已成功之說、而據昨日所得消息、則其中尚有小小頓挫、雖大體上可以成立、似無問題、而一二要點仍待磋商、聞二十二夜、許世英嚴璩過之瀚邀請銀行界出示庫券條例草案時、銀行家對於發行價格及預扣兩年利息兩點、頗有爭論、結果僅認可以商量後、再行答覆、至其所爭之發行價格、及預扣兩年利息問題、又與九六公債有關、因銀行家中對於九六公債頗分兩派、其一為買進者、希望九六今年即可付息、則價格可漲至八折、其一為賣出者、希望九六在此兩年內仍不付息、則市價自當漸漸回落至六折以下、而財政部所擬之庫券條例草案、規定新庫券預扣兩年利息、在表面上似極冠冕堂皇、而實際則含有作用、蓋新庫券既與九六同為十七年起所騰出之金融公債基金、而九六且有優先權、今新庫券竟可預扣利息、是九六亦理應付息、否則安格聯為保持其信用起見、決不承認、財政部何以自動的有此預扣之規定、據外間傳聞、實緣有為九六搗把者、欲乘機在新庫券條例中、加入此條、九六自然而然有今年付息之可能、此點為一部分銀行家所識破、不肯輕輕放過、堅謂如此辦法、實屬不妥、如恐不預扣兩年利息難於銷行、何如將發行價格、從八八改為七二、事實上與預扣等、銷路既無妨礙、(蓋發行價格八八、預扣兩年利息、實收祇有七二、年息八釐、兩年應為十六元也、)九六亦不至因此而有連帶必須付息之關係、而引起金融市場中之九六買賣之意外變動、此為一部分銀行家之主張、而他部分銀行家則適與相反、故此點頗難解決、惟此事終有調停辦法、似不至因此而根本推翻新庫券之發行、況日來財部已開始與銀行界為小借款之交涉、聲明即以新庫券為償還之用、可見其決不至中變矣、

蘇俄對東路事件之恫嚇

▲翟趣林來電聲色俱厲

蘇聯外交委員長(即外交總長)翟趣林關於中東路事件二十二日致電段及王正廷、要求於三日內使中東路恢復原狀、並謂中國政府如不能保障於上述之期間內用和平方法解決各問題、則蘇聯政府請中國政府允許蘇聯自行設法保護中東路中俄兩國之互相利益、措辭極為嚴厲、原電業由加拉罕遞交段王、茲就其原文譯錄如下、「一月二十二日、中國軍事當局在哈爾濱拘捕中東鐵路局長伊萬諾夫、事前甚至未由地方當局試行與蘇聯政府磋商解決、中國軍事當局在事實上阻礙鐵路管理當局履行職責、次第破壞中俄對中東路協定者凡五日、哈爾濱當局旋又有此種前所未聞之行為、鼓勵兵士奪取車輛及破壞鐵路秩序、蘇聯希望中國政府勿避免調查甲方或乙方破壞中東路協定之事件、採取必要辦法、以和平解決此問題、蘇聯要求在三日內完全恢復中東路秩序、履行協定、並釋放伊萬諾夫、如中國政府不能保證在上述日期內用和平方法解決上列各問題、則蘇聯政府請中國政府允許蘇聯自行設法保護中東路中俄兩國之互相利益、並保證協定之履行、本外交委員長待候答覆、翟趣林、」

加拉罕二十三日又致張作霖一電、要求釋放伊萬諾夫、回復全路俄員工作、該電係根據俄外長翟趣林致加氏之訓令、原文如次、「奉天張雨亭大帥鈞鑒、本月二十日本大使致電閣下、內容述及關於中東路發生之嚴重情形、請設法制止張煥相與軍事當局破壞中俄協定、並指明衝突之故、實因中國當局不願注意既定條約、未悉閣下已根據本大使之電採取若何辦法、但總交涉署長高清和業與總領事加拉柯維斯基進行交涉、并將解決辦法大致議妥、總交涉署長已聲明若為條約所指定中國方面承認運兵應納運費、且準備按舊章應用特別運兵單、張煥相取消其所發命令、中止干預路務、中東路局長同時恢復交通、本大使於接到總領事此項關於交涉情形之報告後、即發電答覆、內稱可依上述原則彼此商定、惟須附帶一項、即敝方並不堅持在一定日期交納運費、並已準備允許由依據將來條約所規定之中東路中國方面紅利項下核算、以後總交涉署長與總領事交涉情形如何、本大使尚未得知、但中東路局長因張煥相下令拘捕而被逮、並有鐵路職員數人被捕之事、張煥相復設法佔據全路、且擬恢復奉俄協定成立後被驅白黨之權限、本大使則已知之、關於中東路目前此種情形、本大使甚望閣下及時注意、以免失之過晚、故最後請閣下立刻實行下列各項、㈠釋放局長伊萬諾夫及鐵路職員、㈡立刻制止軍事當局干預鐵路尋常交通狀況、㈢規定運兵時必須納費、此項運費、由將來中東路中國應利項下核算、又本大使接到敝國外交委員長翟趣林致中國政府電一通、茲亦附上、本大使希望閣下考慮所負重責、勿拒絕敝國和平了結之試驗、且望閣下並不願負此種於兩國國民同一重大之責任、敝國政府囑本大使轉達於閣下、並候閣下答覆、順頌日祉、加拉罕廿三日、」

一國務院方面關於此案、二十三日閣議席上曾詳加討論、許世英王正廷等復於當晚十時許、赴吉兆胡同謁段、當在該處開秘密會議、至夜深一時始散、內容甚密、微聞結果已由政府致長電於張作霖指示機宜、囑其慎重將事、俾此項風潮縮小範圍、不致牽及國交、該電係以執政名義拍發、至加拉罕之抗議、則決由部照覆、俟派員查明真相後、再行答覆、

杭州快信

▲今日(三十一)幽冀會館集旅浙山東同鄉、開歡迎盧總司令凱旋大會、午刻設宴公讌、盡歡而散、

▲省會工程局、以現屆臘尾、鄉戶屠宰、倍於平時、已議一律加徵屠稅、每隻三角、昨函警廳轉行各區署、派警詳查照徵、

▲平乍戒嚴司令石鐸、現因乍浦海防、業經辦理結束、本省亦將下令解嚴、任務撤銷在即、昨日回省、其防務派副官暫同駐軍及水警、照常辦理、候令撤銷、

▲三師周師長為體恤部屬起見、已呈請軍總司令、請加給士兵、每名月餉五角、

▲內河水警、舊曆年關、需餉孔亟、現由徐廳長開單函請財廳、准各區隊向縣酌量商借、藉以度歲、

▲三師留守司令部軍佐人員、奉駐甯周師長電令、一律於今日赴寗辦公、杭部祗留軍械官陳某一員駐守、

▲滬杭甬路副局長司徒錫接事後、昨(三十)下午、附掛花車蒞杭、杭局各職員、全體歡迎、今晨司徒謁盧總司令道謝、並陳商路政、

▲省公債三百萬第二次抽籤還本、定五日下午假總商會舉行、該會已定一日下午開會籌備、推監視員四人、以昭慎重、

▲杭商採辦台米、陸續運杭、已達四萬餘石、尚有一萬餘石、因舊曆年關、轉運不便、決待明正裝輸、並悉杭州米市、臘尾年頭、可無漲落、

▲紹商俞某等、擬在桐廬縣城組織農工銀行、集股二十萬元、俟有半數、即行成立、現在籌備中、

神經系
良藥

人之生活。首在神經。神經强健。百體各盡其職務。神經衰弱。百體皆失其機能。故神經生活力。實關於全身。本藥房所發行「非洲樹皮丸」。即爲助長生活力之聖藥。凡頭暈目眩。精力短少。陽萎無能。大便閉塞等症。均係神經生活力減少之故。本品有健腦養神。固本益精。並淸潔腸臟之特效。患上列各症者。試一購服。即知效力。

▲非洲樹皮丸 每瓶一元 每打十元

上海五洲大藥房發行 各埠大藥房均有出售

國內要聞(一)

◉魯南戰局之變化

▲吳長植被捕之經過

兗州通信、魯軍自開戰以來、頗佔優勢、右翼攻下汶上後、相繼克復寗陽、豫軍田玉潔第三師、適當此方左翼、由寗陽退駐兗州城西之嶧陽山、架砲扼守、意在相機反攻、詎知是時靳單在曲阜和議妥協、姚村停戰、魯軍遂得從容進攻濟寗、田玉潔乃首當其衝、靳氏復犧牲田氏、反令十五師赴兗州城西、開壕扼守、防田部之東退、魯軍與田部激戰徹夜、次晨奪得嶧山、田部向濟寗退却、時李紀才已走、田氏未敢逗留、魯軍遂於前日進佔濟寗、褚玉璞到濟之日、商界留以保護濟寗之吳長植、率全城紳商領袖、迎褚氏於郊外、褚氏入城之後、喘息未定、即誘吳長植於司令部綁禁之、密令所部包圍吳部、勒繳武裝、吳部猝不及防、只得帖耳屈服、兵士當即資遣、排長以上之官佐、則盡予扣留、今日已將嫌疑重大者槍決數人、褚以吳長植爲罪魁、不容曲恕、顧經紳商羣懇保全、褚難却衆意、暫爲保全生命、特以後未知何如也、查褚吳惡感之由來、因吳氏投歸國軍到濟寗後、即將褚氏家產收沒、並槍決其弟某、今國軍失敗、吳氏本擬領部南竄、商界堅留其維持濟寗治安、吳本人亦自恃有一師實力、褚氏當莫敢奈何、孰意今竟爲褚氏所計算也、褚氏到濟後、於軍事尙無進展、雖揚言進攻豫省、但恐其意不在此、在兗之靳氏、於和議成後、傳諭所部對魯軍駐防、勿涉悞會滋事、現魯軍已滿布兗州城北西兩面、對靳軍已成包圍之勢、兗州鎭守使張培榮南逃、鎭守使職務、由兗州警備司令二十七旅旅長吳俊卿暫攝、兗州至濟南津浦客車、靳張正在磋商行駛、日內當能現實、至於戰事、目前雖暫歸寗息狀態、但以魯南軍隊之複雜、糾紛尙未有艾也、

◉英國對加稅整理外債之態度

▲附加稅率有妥協希望 ▲外債歸財整會辦理

關稅會議、近因時局影響、未能開會、只在會外爲非公式之接洽、雖未見有積極之發展、亦尙能爲具體的進行、關於過渡期內之附加稅稅率問題、我國以英美日各國提案、與我國原案均有差異、頗難歸納於一軌、現正分電駐外各使、飭向各該國政府接洽、一面仍與各國主席代表切實商議、日昨駐英朱代辦有電來京、報告接洽結果、謂附加稅率問題、經向英外部東方股長聲明我國財政情形、希望彼此妥協、彼意似頗諒解、謂英國政府素來尊重條約、故就華府會議討論、二五附加稅、刻下既已不敷支配、事實問題、自應商酌辦理、當轉呈外長、再發訓令與麻克類代表審度情實、妥爲辦理等語、至於整理外債一事、我國業經閣議決定、一併交由財政部、會同財政整理會負責辦理、各國對之、亦甚諒解、英國政府對此、亦無異議、已電令其出席代表知照矣、

◉英使抗議軍人妨礙鐵路

外交部爲英使抗議鐵路受軍事影響、不能履行債務問題、昨曾咨文交部、促請設法辦理、原文如下、准英麻使照會稱、交通部對於本國資本家投資於國有鐵路借款及短期墊款、暨英商供給各種鐵路材料者、應付各款之未能按期交付一事、多年以來、經本館與貴部屢屢交涉在案、查此項債務失於履行之故、係因軍事將領以鐵路用爲國內戰爭之利器、不但各該路之物業大受物質上之損失、乃其營業收入、亦受浩大之斷折、茲據中英公司報告、江蘇孫傳芳督辦所任命之津浦路南段局長曾將該路入款移爲軍事之用云云、本大臣業已飭令駐甯本國總領事、以該路入款、除去用於經營路務各款、須先按照借款合同存留、以備還本付息之用、故應歸持券人所有、且將此項重大違背合同舉動必致之惡果、向孫督辦諄切指明、又據報告、京奉路現時又分兩段、張作霖督辦且曾任命關外一段之局長、本大臣故已電飭駐奉本國總領事、向張督辦諄切忠告、似此瓜剖鐵路、及干涉路務與收入、實與中國政府將全路營業所得、劃與本國投資者之各項借款合同、大有違背、且爲履行此項合同必須該路之經營及收入、概歸交通部、而不受他方之干涉、更須將國內外該路各段全部免爲軍運之用、請貴政府盡力設法、防免津浦京奉路無端感受軍人干涉、以維持外國持券者之利益、且重國外之信用、請貴部查照核辦見復、

又焦作豫軍提用道淸鐵路款項一事、政府方面前據英使抗議、曾由外部電請豫岳制止、旋接岳氏復電、謂已發令制止、並飭豫財廳、即將提用路款、設法籌還、當經外部照復英使、茲聞英使以焦作駐軍現仍有强提路款情事、道淸鐵路總理(英人)且曾因此受軍人之脅迫侮辱、認爲與中政府所稱業已查禁各節不符、特於二十三日又向外部提出嚴重抗議、請予設法制止、以免防礙路政、

◉蕪湖快信

▲省立各中等學校校長聯合來蕪、謁王普維持教育經費、當經承認下列三項、(一)各校已發給之撥款通知書、由省長領銜、財廳附銜、代電各縣局所迅予劃撥、(二)十二月份發給現款、准與軍警行政實業各費、平均支配、准須提出一萬元補助留學生、再提若干維持小學校、(三)一月份經費、即由財廳發給通知書、

▲皖省茶厘招商承包、陳調元仍主候新任財政廳劉同春到任後開辦、王普雖擬疏通、先由代理財廳潘淇招商承包、以度年關、恐難辦到、

▲安徽高等審廳長李杭文、本日自省來蕪、謁王普、

▲代理財政廳長潘淇、警務處長趙雲鵬、均於二十九日來蕪、又新任財政廳長劉同春、有三十一日來蕪消息、

▲教廳長王家駒、二十九自省來蕪、聞擬向王普辭職、

▲宣城蕪湖廣德創辦長途汽車、近各股東以汽車路不能持久、已擬改建輕便鐵道、通行火車、現公推王希達呂孟祥來蕪、謁見各當道、均主贊助、股本因亦擴充、已招至四十萬元、

▲修理宣城當塗至蕪湖之官道、各縣呈報者、多爲四尺寬、王普近又通令各該縣、一律展寬至五尺爲度、並展期半月竣工、

▲皖省天長縣、今年歲荒匪亂、民食維艱、該縣商會發起開辦平糶、昨特函蕪總商會、調查各種米價、擬派員來蕪採辦、(一月二十九日)

◉粵省南征軍攻克瓊州城 (木庵)

▲第十二師攻佔瓊城之經過 ▲鄧本殷乘艦離瓊州

南征軍李濟琛部張發奎之第十二師、自日前渡海攻瓊後、即佔舖前圩、李氏復調陳濟棠之第十一師繼續渡瓊、而張發奎則親自率軍進攻、取道三江市、會同由舖前進之王鴻鐃部、取道嘉積定安龍塘等處、決攻瓊州城、其時鄧本殷軍尙堅守瓊、注全力以抗張發奎師、不意後方敵軍王鴻鐃部、自佔領龍塘後、即直抄瓊城之後、瓊城內鄧軍前後受敵、士無鬬志、迫得閉城固守、城內文武官吏、紛紛攜眷他逃、商店多閉門停業、鄧本殷知不能久守、乃預先商請北洋艦幫忙、詎意北洋艦拒載、許久未得鄧氏發薪餉、因而轉受南征軍運動、初即嚴守中立、迨南征軍渡瓊、各北洋艦且相率退出港外、不爲鄧助、於二十一晚駛離瓊島、鄧本殷無可如何、乃以二十萬元代價、僱某兵艦預泊口岸、以備緊急、南征軍於二十一早由陸道抄出瓊縣三江市文昌等處、南征軍王鴻鐃部、先以敢死隊千餘人、猛攻瓊城、並以大礮掩護步隊衝鋒、是早鄧軍仍死力固守、王部屢攻未下、已而張發奎部以一團精銳之師、由三江市方面前進、迭佔要隘、將迫近瓊城、瓊城鄧軍知將受包圍、二十一晚、城內鄧軍紛紛退去、鄧本殷亦於是晚、隻身化裝逃入日本兵艦、(一說謂鄧乘某小兵艦出逃)駛離瓊島、其部隊則紛紛退集海口一帶、二十二早、張發奎會同王鴻鐃部、以重砲隊夾攻瓊城、是時瓊城鄧軍已退盡、並無一兵駐守、南征軍於上午九時迫近北門、發砲數響示威、步隊即銜鋒入城、城內各機關人員、預先已走避一空、是早十時許、南征軍遂完全佔領瓊州城、暫由張副師長出示布告安民、並暫行委派人員接理各行政機關事務、惟各機關內文件檔案、多已散失、現正由新任人員從事整理、從前鄧軍職員、多於二十三早、乘司馬懿號輪船赴香港、甚有恐慌過度、行李亦不及攜帶者、情狀異常狼狽、至鄧本殷行蹤、一說謂其逃港、一說傳其赴滬、鄧之餘部、當有三千餘人、集中海口、海口距瓊城不遠、現已由南征軍派張王兩部追擊、瓊城商人、恐鄧軍作背城借一之舉、戰事或至延長、故城內商店、二十三日仍未開門復業、大約海口事平、瓊城即恢復原狀矣、南征軍總指揮李濟琛、昨日來電稱、謂連日因風雨所阻、未克親渡瓊島、現張部克復瓊城、李氏或將親赴瓊城、辦理瓊州全屬善後事宜、大約此事不日即可結束矣、(一月二十七日)

◉浙省鹽務官吏大更動

浙鹽運使劉經孫自接事以來、對於各場局人員大加甄別、除許村場知事王松如、首先撤換外、現又發表、紹興督銷局長孫左仙調省、以徽州督銷局長趙沅調充、遞遺徽州局差、委張宗英接充、台州督銷局長蘇國棟調省、委金墉接充、嚴州查驗處長姚伯坪調省、委王克莊接充、紹興查驗處長王元霖調省、委王潤濤接充、曹江查驗處長陳國璽調省、委單霖接充、沈家門查驗處長林步瀛調省、委王文炯接充、嘉興查驗處長王嘉錫調省、委武萬鵬接充、黃巖嶺查驗處則改爲臨海掣驗處、處長仍爲崔劍霞、並委金國威爲坎門查驗員、其他各場知事、亦泰半新委、爲錢方晉爲許村場知事、吳士珙爲蘆瀝場知事、楊德基爲鮑郎場知事、孟嘉銘爲穿長場知事、關汝怡爲錢淸場知事、楊德春爲東江場知事、趙樹椿爲雙穗場知事。宋玉森爲長林場知事、紹興查驗處長王之霖、調爲上虞場知事、張錫瑛爲北監場知事、又長亭場知事蕭春元調任玉泉、遞遺長亭場缺、委楊國楨接充、鳴鶴場知事伊丕桂調任三江、遞遺鳴鶴場缺、委李珊接充、均已先後下令矣、

◉南京快信

▲陸軍第十混成旅旅長孟昭月、已由孫令委爲江甯鎭守使、刻仍住中正街惠中旅館、日內即就職政牌樓前江寧軍務督辦公署內組織使署、

▲陳陶遺於三十日晚、在署宴孟昭月白寶山、有軍署各處長陪席、

▲孫陳會委高爾登(號子白浙江人)爲徐海道尹、日內即赴徐履新、

▲孫委關文淸充總司令部總務廳書記官、

▲已繳械之第三師兵士千餘人、刻由第十團派員押送金寧、分配收編、

▲本城廣利慈善會、因救濟貧民生活、許由地方士紳介紹貧戶、由會派人調查、分別極貧次貧、按人口給領米糧、並備四聯單、編列號數、俾經過一切手續、以免弊混、

▲南通縣議會及地方團體電省、以通境漲灘、概歸教育、而勸學所儘先報領、呈部有案、現被馬息深等朦報開領、剝奪沙灣生下腳沙田、請飭局取消、當令行沙田局查核辦理、

▲江蘇漁業事務局撤銷後、關於各區分局長要求發還保證金問題、現奉孫總司令批飭、向南局長江壽祺自行理結、

地方通信

松江

▲留撥借漕之公電 南京陳省長鈞鑒、頃日電縣免收十五年預借忙漕、以事關通案、未蒙照准、至爲失望、第念地方自經兵亂、公私款項、撥借墊用、數逾三十五萬餘元、加以歷任知事、挪移侵蝕、爲數又屬不貲、在省政府以庫欵支絀而借忙漕、在地方上亦興兩難之感、雖爲巧婦、難爲無米之炊、既不免額外之征、當再爲竭誠之請、用特電懇俯念地方多故、將十五年分忙漕預借款內、准予飭縣留撥十分之五、以還我地方、則拜公之德、實有涯涘、尤有請者、此次預借忙漕、完全係借款性質、與原有之稅款、同時帶收、至在當事者不過一舉手之勞、似不應再加征收之費、應懇併令松江縣知事隨飭征收人員、不得藉口加征、以杜弊混、松江縣議事會議長張芝・商會長周延楨・農會長戴承宗・教育會長楊前烈・地方自治協進會長姚達文・松江市代總董盛元晉同叩世、

▲驅逐游民之嚴厲 松江縣警所、以本城自兩年兩次兵災之後、潰兵游民之流落者、不在少數、平日非窩娼賭、即與宵小爲伍、因此所發見之盜竊案件、往往有若輩在內、故三十日下午、舉行警官會議時、即由代理王任警佐、嚴飭本城四區巡官、即日勸保查報、拘案驅逐、務於陰曆年內辦理結束、以爲淸釐之先導、如此次辦結之後、嗣後再有發見若輩潛匿情弊、惟各該巡官自問、

▲浚河局主任會議 松市浚河總局、於三十一日下午、召集各段主任會議寥商包挑土方及開浚尺寸問題、惟城內各主任除東段外、大都均不願辭任、故是日僅到二十餘人、討論結果、除通過辦事規則外、又表決土方價格、暨挑浚程序如次、(一)南外請浚之官塔港河、是否與官瑕郷混合、俟勘明界址核議、(二)厚水樂塲、包挑土方、以塲有大小、路遠遠近、規定標準、以定價格案、公決土方最低價、每方大洋四角、路遠酌加、厚水樂塲、照議案至多加四成、(三)開浚程序案、公決第一次城中南北兩段、西外馬路橋至外館驛、大漾涇至竹竿濱、西柵口至錢涇橋、東外華陽段、第二次城中東西兩段、西外竹竿匯至馬路橋、北門至坊後橋、錢涇橋至秀南橋、第三次西外二三兩段、及白龍潭各支河等、(一)西外仍分五段、請錢蓉第三段主任、張榮千爲四段主任、城中西段請馬君達擔任、

無錫

▲長途電話停頓原因 在秋間戰事初發動時、交通部電令滬甯路各縣電報局、籌備長途電話、而江陰要塞司令楊鑑田、亦咨行武・錫・澄三縣、籌備三縣長途電話、無錫電話公司、亦以營業關係、迭向蘇州上海電報局接洽、旋以上海至無錫一段話線、已敷設完竣、本可早日通話、以未奉部令、營業權限未能確定、故遲遲未克進行、而無錫電話公司、已從事購機及各項進行上之準備、茲已奉到部令、以長途電話須由電報局辦、於辦事手續上殊多紛歧、其營業收入、須以六成歸部、四成由公司收入、然購機架綫、及添聘職員、以及一切設備、非二萬元不可、本重利微、營業又難把握、故無錫電話公司已決計暫緩進行、錫澄長途電話、因此遂中途停止、至武錫澄三縣長途電話、武錫兩邑早已接綫通話、武進江陰以欵擇頗綫、所費不貲、已表明停止、而無錫電話本利、未能同意、故亦已無形中止、

▲設立烟酒捐專局之反響 本邑烟酒捐額、每年爲一萬元、向由稅務公所征收、此次全省烟酒稅總局長劉濬、以整頓稅收起見、特招商投標、本邑酒商王燮解、(合認標額一萬二千七百元、且於一月七日先付證金五百八十五元、取得總局收條爲憑、至新任本邑稽征員程英傳所認標額爲一萬一千四百元、聞內幕中實爲武進人朱某所辦、而由程英傳出爲經理、總局一月四日所發程之委任狀、王燮解指爲倒填日期、程自接任關征後、與烟酒商接洽、未有結果、昨日酒業認稅處發出通告、反對設專局、原文略謂本邑認辦酒類稅捐、呈奉稅所轉呈省局核准有案、此次省局另委程英傳到錫接辦、手續不盡合法、迭經同業分別電呈、並懇同誠接、懇請縣商會轉呈軍民兩署、行飭省局、秉公糾正在案、除由本處呈請稅所轉咨程君、靜候正當解決、對於本邑境內黃白各種酒稅、在未經解決以前、仍由本處照常徵解、一面由酒商公推楊仲謙爲代表、向縣商會與王會長證明認包經過情形、並提出兩點、若謂標期已過、何得收受證金、若謂內定有人、何必招商投標、多此一舉、請王君轉呈省中軍民兩署、並聞朱某自此案發生糾葛後、即與楊作棠爲之接洽、且聞程某已經派出之分處主任、一律撤回、暫停徵收、靜候解決、但恐於陰曆年內不易解決也、

▲預借忙漕之餘聞 無錫縣公署、前奉省令預借十五年忙漕、已由各公團議決減額預借、除扣還十三年預借之欵滯五角、合併在內、實徵一元、而省令以有礙通案、僅允將十三年預借之五角扣還、現屆冬漕開徵、須實借一元、仍縣署積極照辦、縣署奉令、已邀劃征勘串上加徵實徵一元、惟省署以錫邑紳商會於錢日將地方各公團會議情形呈報、誠恐尙有其他反動、昨特嚴令縣署切實勸導、邀集照辦、聞縣財政處亦有電令縣署、對於預借忙漕、准將十三年預借之五角扣還、冬漕須實借一元、至冬漕開徵十五年漕米時、准將此次預借之數、如數流抵、務求現在進行順利、俾一二三三個月之軍警政各項開支、不致全無着落、切望地方紳士共體時艱、以求安全、而免危害、楊知事奉電後、已轉行各紳董知照矣、

南通

▲實業局之開辦難 南通實業局、前經縣議會開會議決、因經費無着、故未積極籌備、地方預算內已列實業局半年經費三百元、據縣署支款困難、而地方紳耆對於設立此項機關、態度又復冷淡、致該局一時難實現云、

▲請復議地方預算 南通十四年度地方預算案、由議會刪減欵項甚多、縣署暨縣警所已分別能刪不能刪具理由、前未經議前、以經照案支發各款、選項開具理由、旅擬交由參事會代議、嗣因以事會公決請縣逕交議會核議、俾淸權限、應知事特於三十日提交縣議會復議追加、此項追加各款、事實上難邀刪減、爲數無多、與預算案大體無關、並向有從陰曆年關必須支撥之款、不能不先行核發、惟刻下縣議會在閉會期間、對於預算追加問題、應俟明春臨時會開會時、再行復議追認、

▲運河水勢之低落 通境近因雨水稀少、運河水勢日淺、航行頗感不便、城西關平橋至南門長橋間、小輪不易行駛、均須繞道往來、閒鄉農望雨甚殷、

鎭江

▲商團團長復職任事 鎭江商團團長陸小波、董事長胡健春、因被舉爲商會正副會長、勢難兼顧商團職務、特具函向該團董事會辭職、團副楊光宇、因有連帶辭職之必要、亦同時請辭、現經該團職員董事兩會議決、以陸團長等任期未滿、未能止於中途、且値冬防期內、一切尤賴主持、決定一致挽留、並將辭職書退還、請其即日照舊蒞團視事、以重團務、陸君等今已打銷辭意、復職任事矣、

▲三師殘部運甯過鎭續聞 淸江浦第三師軍隊、被鄭俊彥所部繳械後、由孫總司令電令挑選若干、運甯改編、於昨日(二十九)抵鎭一節、已誌本報、茲悉裝來之兵、共七百九十七名、係由趙連長押送來鎭、經孫總司令派令夏副官處長在鎭點驗、祗收留三百零六名、由駐鎭彭旅長派兵押送至小碼頭超岸寺暫駐、所有大餅稻草等給養、均由縣署備辦、其除之四百九十一名、則由趙連長商令丹徒縣傅知事、電知江都等縣保護遣散、每名給以六元、即由原船裝回、

▲籌辦兵災義振及塘工 鎭江本年大兵過境、富室攜眷他徙、貧民生計日促、又經拉夫風潮、轉徙離散、加以秋收荒歉、米價貴至十四元一石、小民幾至餓以待斃、刻上海馬式如・丁子盈等、已與鎭江人士籌欵、在西貢定購食米二萬石、爲來春之接濟、又滬涉華特派鄒積甫來鎭、會同劉鶴莊君籌辦急振及塘工、

揚州

▲警察人員遷調 警察所淸道隊巡官兼勤務督察員程方琦、調充第五分駐所一等巡官、遺缺昨經趙知事委黃昌鼎接充矣、

▲徵收牌照稅欵 第六區烟酒事務局長程壽松、近查現屆十五年開徵洋烟酒牌照稅之期、特委專員齎金之從事稽徵、一面會縣布告週知矣、

六合

▲程少梅短見自縊 正大布店股東程少梅、於冬月二十五日失踪一案、已誌本報、茲悉昨晨(二十一)程之伯母、送竹籃往床後、突見一人立於床柱傍、疑係小賊、於是奔出鳴警、圍聚多人、進房搜查、不料竟於床後者即程少梅自縊之屍體、蓋程自失踪以來、已隔二十一日、萬不料其行此短見、縊死於床後也、

徐州

▲司令部焚燬鴉片 駐徐憲兵隊、前在東門外、及津關兩車站、查獲烟土共計三大包、數約二百餘兩、合經憲奉陳公治司令核實、「遵令一律焚燬、以免流毒、並派司令部副官長陳銘闓、率領憲兵一排、衛兵一班、解同私土、赴東門外大馬路、當衆焚燬、一時烈燄飛騰、烟味四溢、圍觀者甚衆、

▲掘墓案獲犯訊供紀 前日南關外住戶傅姓、號覺蒸境被匪掘燬情事、業經查驗屬實、嗣經警廳偵緝隊長田登瀛氏訪得此案嫌疑犯陳小四等、當即捕獲訊問、初尙飾賴、繼即吐實、且謂有李孟子・王二・張廣齊等、夥同掘搶、計掘得段莊運東男墓一座、鐵路運北女墳一座、盤龍山運南女墳一座、舜語不諱、昨由田隊長加派偵緝、將王二李孟子等三名拘到、供亦略同、惟所得贓物、則已變賣矣、

平湖

▲第二區正式解嚴 浙江平湖乍浦、前經孫總司令劃爲戒嚴第三區、委第一旅旅長石鐸爲戒嚴司令官、現浙江盧總司令、以軍事已行結束、應即解嚴、以定人心、特於馬日電請孫聯帥核准、分令各區解嚴、第二區石司令奉令後、已定一月三十一日宣布解嚴、除將結束情形具報外、並行布告闔邑人民知悉、

▲陸軍他調再誌 平湖乍浦駐軍他調一節、曾誌昨報、茲悉第一旅旅長石鐸、於二十七日晚奉令調徐、即行告知乍浦駐軍、當由一營營長率領駐乍步兵三連、於二十九日開平同往、石旅長則於二十八日進省、今日(三十日)回平、約於一日開拔、此間公團、已定三十一日餞行、紳商各界、因石旅軍紀嚴明、保護地方有力、特製錦旗匾額贈送、藉誌德政、

▲抵補金地丁之加罰 平湖十四年度抵補金地丁加罰日期、迭經展緩、現已決定於二月一日起、同時加罰、計地丁一兩、加罰七分五厘、抵補金加罰一角五分、

寧波

▲打花業工人之團結 鄞縣茅山虎嘯周等打花業工人周良潮、朱守良等、因鑒該處一帶同業、向無同行公會等之團結、以致業此工人、時感不便、且於營業方面、亦屢受損失、爲此特組織鄞南永和・天然・和益・三區打花工業團、以聯絡同業工友感情、增進同業團結、以資統一營業、並訂立團規、俾各遵守、昨并備文呈請鄞縣公署、批准立案、

▲提議籌辦民食辦法 鄞邑城區自治委員包穉模、昨爲民食問題、特致函縣商會、略云、本埠食米來源斷絕、(因各埠禁運)居民大起恐慌、爲此謹人於日前特召集地方各團體、共同議決民食辦法九條如下、希即會議見覆、(一)由縣商會調查各米行現存米石若干、足敷幾日之食、如果供不敷求、應請縣知事呈請本省長官、給發護照、向鄰近溫台各屬購價購辦、(二)禁止縣屬各米行運糶米出口、(三)禁止屯積居奇、(四)對於存儲米石、訂定相當限度之價格、不得故意高抬、(五)勸令各儲戶、將存儲之穀、隨時平價出糶、

台州

▲更換海門統捐局長 臨海海門統捐局長王宗瑩、現奉省令、擢升浙江烟酒事務總局長、遺缺委臨海縣知事孫熙鼎暫行兼理、業於昨(二十七)日接事矣、

大生製藥公司十週紀念
著名家用良藥廉價七折

本公司創辦以來迄今十載創製杏仁精肝氣散茯神精半夏精千金湯遺精新藥等家用良藥效驗卓著名馳中外門售定價素無折扣今屆十週紀念行廉價三星期定於陰曆十二月初十日起至三十日止廉價七折以示優異廉價期滿每逢陽曆一號十五號並陰曆朔望概照定價九折以答惠顧之雅外埠函購廉價期內一律七折◉上海南京路盆湯弄口大生製藥公司謹啓

通利大便 清導藥片

食物入胃、經胃酸之消化分析、淸濁攸分……大瓶大洋一元 小瓶六角

◉總發行上海南京路盆湯弄口大生製藥公司◉分發行杭州淸河坊巷後市街口大生製藥公司

補中益氣 補血新藥

此藥主治氣血虧之面色憔悴形容枯槁……大瓶大洋一元二角 小瓶六角

好色之心 人皆有之

洋碘精

書曰。好色之心。人皆有之。此蓋天賦之情。本不足爲人類之病。所謂好色云者。亦即吾人愛美之觀念耳。惟因好色而近於貪。而涉於慾。則不得謂之好色。實足使之殺身。是故歇浦一隅。登徒獵艷之流。因色而涉慾。因慾而傷身者。曷可勝數。觀夫本藥房每日……一藥之銷數。竟達數百打。可見海上一埠。誠係梅毒之製造廠。雖有此百發百中之神藥。仍不足遏其源而滅其禍。可不畏哉。可不戒哉。

洋碘精 主治 新久梅毒 筋骨酸痛 五淋白濁 口鼻潰爛 橫痃魚口 周身紅點 下疳便毒 四肢麻木

(價目) 每瓶大洋一元七角半 每打大洋十七元五角正

另贈樣品

凡有胃呆停食作酸泛苦等情速服本藥房之潤腸菓子糖一藥最爲妥效茲特另贈樣品以便試服如承函索請附郵票四分當即寄上樣品一包倘係欠資或空函恕不照寄

(大小瓶大洋七角半)

總發行所 上海四馬路 中西大藥房 各埠分號各大藥房均有出售

(始創於光緒十三年) 本埠南北支號及

瑞和洋行 禮拜一拍賣
烟叶 毛巾 戲片 影華 粉 納 兔子皮

三發洋行 禮拜一拍賣
奉法公堂諭

瑞和洋行 禮拜二拍賣
遺濱印度黃蔴
公和祥

利紀生洋行 禮拜三拍賣
漆 門鎖 洋乾

利紀生洋行 禮拜三拍賣
住宅

禮拜三拍賣
魯意師摩洋行
創始自同治三十年 即一千八百七十四年

禮拜三拍賣
魯意師摩洋行
創始自同治三十年 即一千八百七十四年

淨潰貨

遺失存單聲明作廢

遺失聲明

遺失收條聲明

遺失存單聲明作廢

支票作廢

遺失聲明

遺失匯票聲明

遺失棧單聲明作廢

遺失方單聲明作廢

支票作廢

遺失聲明

遺失聲明

遺失往來摺

遺失匯票

遺失提單聲明

遺失聲明

遺失方單及永遠出租契

聲明

離婚聲明

退保聲明

無錫東門外亭子橋 恒義豐記絲廠聲明

聲明癲子

過戶聲明

上海道院聲明

同和裕銀號遷移聲明

受盤聲明

受盤聲明

尋張有則

昌化王宗文訪弟

東方墾植銀公司啟事

上海公共租界會審公廨公告

上海公共租界會審公廨通告

奉送大贈品
本廠存貨堆積如山
大削價一念大

贈券

年關又到
大減價大贈品
祇此三天了

贈送

小腸疝氣丸
疝氣
二匣包斷根
德法

有地出售者鑒

大廈出售 好機會

機器鋸木廠召盤

汽車出讓

新到
機器腳踏車及腳踏車
MONET AND GOYON

特別廉價

汽車削本出讓

召租

招租

大屋召租

不取小租 新建住宅召租

優良地皮分租

存濟醫局
專治包醫下疳白濁 理手

羅蜜
放大咪紙 燈光紙 乾片 白金紙 照相材料

法國羅蜜名廠之乾片白金紙放大咪紙燈光紙以及照相應用各種材料久已名馳環球極為各照相家所推許該乾片質地細軟速度準確所拍之照較他種乾片更為精美現歸本行獨家經理如蒙 賜顧無任歡迎

分售處 南京路五二八號 英明照相館 廣東路九十二號 益昌西藥號
總經理上海愛多亞路二十九號 法商百部洋行謹啟

上海民新影片有限公司通告
◉徵求商標揭曉◉
當選 三君合作

上海高等英文學校招生（日夜）

十二月初一日始繼續大廉價一月
放大四元一張（廿四寸）
上海英大馬路郵局西首日新里內耀華照相館啟

程鳳生醫生秘製包愈斷根
立止遺精丸
程鳳生 德和 啟

能使金屬品永不銹蝕

天氣潮濕之處，金屬品須用油善為擦拭，以保護之。是則老人頭擦銅油誠最合宜。老人頭擦銅油(1)紅色聽裝，請試用以擦拭汽車，游艇，公司家庭等處之金屬品，則其最合於用，最為合算，即顯而易見。

請即於今日購備 老人頭擦銅油

經售處 先施公司五金部 永安公司五金部

美國舊金山 班納公司謹啟

世界著名 育杜納 法國靈藥

· ARHOVIN ·
安樂穩
淋濁聖藥。內外兼治

安樂穩專治白濁之內服聖藥也收效極速一服後疼痛減淋濁漸止久服可免淋濁併合症發生加以性質平和毫不傷胃急慢性白濁無論有否併合症均可療治並治腎炎膀胱炎副睪丸炎攝護腺炎等併發亦可化於洋橄欖油中外用注射尿道殺菌止淋功效尤捷誠治淋濁症之無上聖藥也

印有詳細說明書函索即寄

中國總經理上海禮和洋行藥品部 電話中央五〇五〇 各大藥房均有出售

京都天德堂
壽門

一品丹丸一元 加料五角 蚊料二角

此丸專治婦女經期不正經來肚痛腰痛腿痛赤白帶下經閉血崩小產瘀氣結塊子宮虛冷久不受孕一切胎前產後等症均皆效驗無病服之調經種子保產安胎

白鳳丸

上海四馬路蘇瑞生藥局

贈送

鏡面散

生髮膠

一笑散

寧咳散

溥愛醫藥社

教員待聘

女教員待聘

招請職員

聘請印刷跑街

全國實業家注意

元帥

魁烟 唯一補品
白補矮瓜精

寶 石

上海葉樹德百補膏滋汁

包愈 立止夢遺聖藥

上海錢業公會會員
四明商業儲蓄銀行廣告

年節特色禮品

上海冠生園有限公司啟

上海金業交易所股份有限公司第八屆股東常會通告

雙喜臨門

大雙喜香烟

雙喜烟　真正好　味香醇　價公道

注意
每包內均有美術小畫片一張。空包卅枚可換美女大畫片一幀。六十枚換雙美女月份牌一幀。

中國南洋兄弟烟草公司出品

本埠新聞

破獲造假鈔票之銅版廠

▲地點在馬橋　▲拘獲日人駒井次喜郎一名及華人二名

閘北談家橋某丙舍內所設私造假鈔票機關、被公共租界總巡捕房特別機關探員破獲、已兩誌本報、此案發生後、頗爲社會所重視、乃昨日又在馬橋地方、破獲鑄造刊印假鈔票之銅版廠一所、且涉及日人、案情之重大、不亞於前、先是探目王長根、偵悉閔行汽車路綫之北橋鎮西鄉馬橋地方毋某家、有私造印假鈔票之銅版情事、並有某日人參預、特向警務當局報告、請示核辦、總巡麥立脫氏、以既牽連日人、則應通知駐滬日本領事署、昨晨六時、派總稽查處長安士林·特別機關西探長売羅香·及日本包探與日領事所派人員、乘車前往馬橋、至該處上海縣警察所之第二分所、聲請協助、由分所長加派巡官警察多名、按址入屋、該屋雖已陳舊、但甚寬敞、共有五六進、分數十間、屋內祇有婦女、初無所獲、直檢查至最後一進、時已八句餘鐘、聞室內有人聲、而房門則係局鎖、遂破扉而進、室中有一日本人方起牀、即將該日人拘獲、一再詢以製版地點、該日人不吐一詞、旋搜出名片、始悉其名駒井次喜郎、名片上書有(黑龍會員)、與日人所住相連之室、亦已扃鎖、探將鎖扭去、入室、乃搜出製就印僞票之銅版五六塊、及拍照器具藥水等、舉凡用以印假票及製版之物品、無一不備、並又拿獲華人兩名、當將人物一併帶赴第二分所、轉交安士林等、帶回總巡捕房、由總巡命將駒井次喜郎交日領署所派人員帶去、其華人兩名、現已承認爲買賣假鈔票銅版之居間者不諱、捕頭飭令收押、候解公共公廨訊究、

救濟米貴消息

▲米價昨又飛漲　本埠米價飛漲、雖經各團體之呼籲、官廳之抑平、無如來源稀少、未見稍跌、茲據上海米業公會稱、日來以河水低涸、各地糧米難以運滬、且年關將屆、銀根奇緊、故截至昨日、頂白粳米已由十四元四角、突漲至十四元六角、預度陰曆歲底、決至十五元云、

▲官商籌辦平糶　淞滬警察廳長嚴春陽、以米價飛漲、影響平民生計、籌辦平糶、嗣經總商會長虞洽卿極力贊助、昨日虞會長特在住宅宴請南北兩商會要人磋商、僉以事關平民生計、及地方治安、願予維持、即分擔二十萬元、購定秈米、所售價值、照市價再打折扣、於南北市擇相當地點、普通出售以救貧苦、聞已定本月五日實行、

▲糧食會電請平價　淞滬維持全國糧食會、因近日米價飛漲、時值年關、貧民尤苦、特代電江蘇當局、其原文曰、南京孫總司令陳省長鈞鑒、歷年以來、米價昂貴之時、由敝會呈報官廳、嚴禁偷運、限制平價、以維民食等情在案、前上鈞座之文、已詳陳一切、復蒙財廳批、飭屬嚴查出口、不勝感戴、近日米價每石已增至十四元五六角、外邦來源、均屬出口之糧、沿途關卡亦難辨良莠、往往陰好商之計、況當此年終、巧民露宿、不知凡幾、再下等游民、亦多如螻蟻、敝會平糶、日無暇晷、目覩哀鴻、心餘力絀、惟此米禁尙無善法、爲貧民生計前途、影響甚大、務祈鈞座重申禁令、執法以繩、庶可稍寒奸商之膽、(下略)

▲公益維持會集議　滬北公益維持會、於昨日在閘北公益里開全體職員會、公推孫俠民主席、報告開會宗旨、略謂、近日來米價飛漲、每石竟達十四五元之巨、我閘北一班貧苦之人、恐慌萬狀、若不早爲設法、將於地方治安、影響甚大、本會既名維持公益、對於此事、不可不特別施以相當辦法等語、嗣由朱逸民·李皖英等相繼討論、結果、決定先致函上海縣知事、迅予召集米業各董會議、先行抑平米價、再籌救濟方法、

▲商幇公會請禁囤積　上海商幇公會昨電南京當局云、聯帥鈞座、現迫歲尾、米價忽漲、據米幇函述、現有滬紳某某等私囤食米三十萬石於租界洋棧、意圖私運出口等語、查食爲民天、私運囤積、乘機居奇、肥紳商而病平民、斗米爲炊、仰屋興歎、應請飭令滬當局從嚴禁止、以維民食而平市價云云、

交署今晚邀宴法學專家

▲討論法權之籌備

本埠交涉公署、原訂於今日下午二時、開法權討論會、嗣因手續繁重、不及辦安、改訂於今晚六時、在一枝香設宴、邀請上海地檢二廳長及法學專家列席磋商、緣法權研究會之組織、雖經外部訓令交署組織、尙須待今晚各專家之討論、以定組織標準、茲幷錄交署致各專家柬啓如下、敬啓者、華會議決案、派員來華調查吾國司法狀況、以爲撤回領事裁判權之準備、已於本月十二日在京開會、不日定期分赴各省調查、此事關係吾國法權前途、極爲重要、自應先事籌備、積極進行、素仰台端法學湛深、洞明時局、茲訂於二月一日下午六時、在四馬路一枝香敬治西餐、藉聆大教、務祈不吝指示、俾有遵循、無任企禱、

另訊、今日下午二時、交署並無會議、晚間六時、僅由許交涉使以私人名義、邀柬熟之諳習法律者宴會、藉資接洽、約十餘人、昨有人晤許秋颿君、詢及此事眞相、許君謂外間所傳、稍有張大之處、但亦足見各界對於法權之注意、此事緣外交部及王寵惠君曾有電來、謂法權會議、已屆開會、貴處如有意見、可隨時寄會、以備參考、本署接電後、即召集各科長秘書等談話、衆意擬組織一研究會、以資收集材料、惟余以署中專習法律者不多、而顧問中如張一鵬等、均係法律專家、因之擬約集素識之法律家及熱心法權問題者、表示此意、俾其將意見送署、再由署加以研究、轉送法權會議、此舉原在欲使北京知上海研究法權者之公共意見、凡有意見者、均得自由發表、並無專門組織、亦無開會議決之形式、至研究委員會純粹限於署內人員、其任務在研究審查外來之意見、以決定有否轉遞之價值云、

王開疆發表收回滬廨意見

法治協進會理事王開疆、對於收回滬廨問題、昨日發表意見書文云、今日中央政局、有不可不注意者二事、即關稅與法權兩會議、是二者均須以修約爲前提、蓋均基於條約之結果、不修改條約、則不能達改正稅章及撤廢領判權之目的也、顧於法權會議有似相聯而實不相關之一問題、即收回滬租界之會審公廨、是此滬廨之意義、含有公共租界之公廨與法租界之公廨、之二者均基於洋涇浜設官會審章程而來、自辛亥改革之際、偶然一時失其管有、遂被領團之完全支配、以迄於今、內容如何、姑不具論、要之以甲國之領事官對乙國之人民、行使其審判權、國際法上、實無此先例、換言之、領判權雖爲屬人主義、乃屬於條約之結果、此爲租界式之屬地主義、類似於戰時國際法之佔領、此不能不爲列國之惋惜及爲吾外交上欵失策也、顧現時公廨雖被領團支配、有時且受交涉員之命令、果使交涉得當、此事既無條約束縛、自不難先爲局部的交涉、使之收回、吾人始終認定收回滬廨爲局部的一問題、與條約之撤廢領判權、固截然兩事也、聊抒一得、俾供國人參考焉、

姚公鶴爲法權事覆陳存仁書

姚公鶴復陳存仁函云、存仁鄉台大鑒、惠書誦悉、所稱一至四爲條約的規定、其五六兩項、乃由洋涇浜章程擴充而成者、條分縷析、尤見研究有素、承獎固愧不敢當、惟既荷問盲、自當就一得之愚、略抒所見、租界與領事裁判權、同爲不平等條約上之兩大部分、誠如尊翰所云、以外交著著失敗、外人就利害之觀察點、併爲一談、牽涉附會、致成今日之現狀、曷勝悲忿、故現訂講習社章程、鄙意第一個月講領判權之性質歷史及其辦法、第二個月講領判權關涉我國及外國人民之私權關係、第三個月講我國撤銷領判權之步驟及改良方法、並附領事裁判權與上海會審公廨性質上之異同、所擬之學科如是、現在尙在籌備中、果領事裁判權能根本撤銷、則一部分之事實、斷不成若何大問題也、明晚由許特派員招致海上各界研究此事、公鶴忝居末座、屆時當將鄙論提出討論也、姚公鶴復、

高等廳令送民刑訴訟表

▲表用宣紙楷書書寫

上海地方審檢廳昨日接奉江蘇高等審檢廳訓令、略謂、上海爲通商巨埠、華洋薈萃之處、且係中外觀瞻、一切設備、尤宜格外注意、茲查民刑訴訟表一項、亦爲參考司法之一、爲此令仰將民國十四年度民刑訴訟表、依式塡寫、用上等中國宣紙、飭令工於楷書之書記官書寫送廳、以備參考等因、沈孫兩廳長奉令後、已遵照辦理矣、

工商會反對奉日密約

▲因奉張與日人訂密約四條

本埠工商聯合會、因此次奉軍戰勝以來、對於東省權利、大部喪失、該會特代電張作霖云、奉天張雨亭先生鑒、據報載此次東省戰開、日本出兵襄助、損害國權、幷有秘密訂定四大條約、(一)撫順等四縣允日本僑民特別雜居、(二)奉天大西門迤南滿火車站之有軌電車、由中日合辦、(三)奉海鐵道改爲中日合辦、(四)最近如有煤礦發現由中日合辦、以上四條、則東省之鉅大權利、均被斷送於日人、風聲所至、全國激昂、先生不爲東省計、應爲國民計、不爲自身計、當亦爲後世子孫計、皮之不存、毛將安附、國權喪亡、權利何存、此種條約、無異於全國否認之二十一條、國民誓不承認、先生其凜之、上海工商聯合會卅一、

蘇省憲會致各起草員函

江蘇省憲會議組織法籌備會、昨致各起草員函云、逕啓者、本月二十八日、江蘇省自治法會議組織法籌備會開籌備員大會、當場公推組織法起草員二十二人、(名單已見前報)先生在被推之列、爲特函達、即希查照爲荷、惟查組織法起草之性質、即規定省憲會議代表之名額、支配得其平均、不難咄嗟脫稿、按省法團外、尙有縣議事會、縣參事會、縣農會、縣商會、縣教育會、律師公會等六種法團、究應如何支配、可免畸輕畸重、故起草員之責任、不僅在文字、而尤在接洽、敬請先生就貴縣所屬之各法團、先行徵求意見、陸續賜函報告本會、其時期以一個月內爲限度、以便本會於三月初定期邀集起草員會、迎刃而解、較易蓍草、並祈隨時指示、俾有遵循、至所禱切、此致某某先生、江蘇省憲會議組織法籌備會謹啓、

拒毒會與醫學會合作

▲提出六項意見

中華國民拒毒會、以中華醫學會將次舉行年會、拒毒事功、與醫學界有密切關係、擬於會期內推派代表前往出席、請求該會喚起全國醫士、一致拒毒、並致函如下、敬啓者、敝會於民國十三年秋、承貴會暨滬上五公團發起成立、外而應付國際禁烟大會、內而聯合羣衆舉行拒毒運動、困難疊見、險象環生、同人以貴會及三十餘組織團體托付之重、兢兢從事、以期無負厥職、至今經過一載、力薄心宏、對於我國鴉片問題之解決、愧無甚大貢獻、抱慚良深、惟一年以來、風聲所播、全國響應、萬衆一心、至堪欣慰、同人職責所在、更當努力奮鬥、以底於成、去秋年會期間、到會各代表承國際禁烟大會我國代表施肇基·朱兆莘·王廣圻·三代表暨國民代表顧子仁先生等之建議、將本會改組爲永久之團體、厘定五年計劃、作初期之奮鬥、現正積極進行、以期達到限制世界鴉片與嗎啡等項之出產量、至科學及醫藥需用之最低限度、醫藥界對此項問題、具有特殊之學識與經驗、非共起合作、殊難得根本解決之方、前者貴會僉鳳賓博士既有鴉片受害問題之著作、最近伍連德博士在遠東熱帶醫學會、亦宣講「公共衛生中之毒害問題」之論文、大博一般人士之注意、具見醫藥界先進、莫不注意本項問題、諒在諸君亦具同情、現值貴會年會之期、集全國醫藥泰斗於一室、舉凡討論厘定之一切事宜、咸將與我國醫藥及公共衛生前途、有莫大關係、日前伍連德博士過滬、曾臨敝會、對於會務之進行、多所指示、而尤主張與貴會合作、爰擬以下事業、庶可達毒務肅淸之目的、(一)請貴會年會對於本會五年計劃、加以指示認可、並予以精神及實力上之贊助、(二)請貴會年會委派負責人員編訂麻醉藥品之科學教育教材及課本、(三)請貴會年會通過議案、聯絡全國醫藥界、一致主張嚴禁鴉片及嗎啡等一切麻醉藥品、暨不合醫藥原理或含有毒質之戒烟丸藥、(四)請貴會聯絡全國醫藥界、在各地舉辦戒烟事業、(五)請貴會聯絡各國醫藥界一致主張、限制各國之鴉片及麻醉藥品之出產、至科學及醫藥上需要之最低限度、(六)請貴會責成上海分會辦理化驗戒烟藥品事項、關於以上一切事功之推行、甚望貴會另行組成拒毒委員會、負責推行一切、並隨時與敝會合作、使此戕賊人民健康之問題、有解決之機、是所盼禱、

亞細亞民族會議定期開會續訊

▲七月中開籌備會

日本下院議員今里準太郎等、發起之亞細亞民族會議、前在滬舉行籌備委員會等、曾誌前報、茲悉該會本預定本年四月在滬召集大會、嗣因中國各省戰事未平、已決意改定本年七月十五日在長崎舉行籌備委員會、八月一日、召集第一次大會、其開會經費、悉由日本擔任、預定第二次大會、仍在上海召集、現因第一次會期已定、今里氏業已赴京、與各方接洽一切矣、

嚴廳長對警餉之談話

▲年內發給兩月　▲長警十成官長七成

中國新聞社云、本社記者、昨以淞滬警餉問題、特訪嚴廳長探詢、茲錄其談話如下、警餉積欠三月、極費躊躇、而年殘歲暮、長警晝夜服務、飢寒交迫、亦殊難安、茲黃科長由省返滬、只領到本月份餉項、至欠餉係由肉業籌墊四萬元、按長警十成官長七成預算今屆可發兩月、約二日內先發一月份、至年底(舊曆二十八日)補發十月份云、

外人注意淞滬警餉

▲許交涉員之答辭

自淞滬警廳向肉業借餉事件揭載各報後、本埠外人方面、甚爲注意、前日工部局新總巡往謁許交涉員時、曾以此問題爲詢、許氏當答以現在警餉、已在設法、將來當有着落、治安完全可以無虞、

總商會募集公債之章程

▲通函各商幇合作

昨日總商會爲發行整理借欵公債、通函各業幇募認公債、茲錄其正式簡章如次、「第一條」本會爲整理十三四年所墊江浙戰時資遣軍隊、並接管滬兵工廠、以及關於保衛治安種種急欵項、除政府抵借有據、並經指抵各欵、即應設法清償、以維信用、故特募集公債、以規銀十萬兩爲額、定名曰上海總商會整理借欵公債、「第二條」票額分作一千票、每票實收規銀一百兩、共計規銀十萬兩、「第三條」年息定爲七厘、以收債欵之日起算、「第四條」發還本息規定十二年、分期償還、第一至四年、每年發息、第五至八年、每年發息、連還本一成、第九至十二年、每年發息、連還本一成半、定每年年終爲發息還本之期、「第五條」抵備應付本息、決以每年加收會費及撙節項下、指定中國滬行陸續存儲備付、無論何種要需、不得挪移、「第六條」責任應由現任與後任會長會董共同擔負、並由全體會董隨時查察收付公債一切事宜、「第七條」票面概不記名、但列號碼、「第八條」收付均照票載實數、並不折扣、「第九條」償還本息時、按期憑票支取、即於票上截去一方、「第十條」此項債票、得隨意買賣抵押、但以本國人爲限、「第十一條」此項債票、如遭燬滅損失時、即將號碼及情由向本會聲明掛失、並邀妥實保證人到會、繕具保證書存會、一面登載各報三日、俟三個月後無所糾葛、方由本會號發給據、仍應由會長及會計股會董簽字蓋章、並蓋本會關防同債票一律有效、「第十二條」此項公債、由本埠華商分擔購募、又悉此項公債券、票面上除由現任會長虞洽卿·方椒伯二君簽名外、已由財政委員會公推傅筱菴與徐慶雲二君爲會計股會董、會同正副會長共同簽名、以昭鄭重、

各走極端之華界捲烟稅風潮

▲稅局今日實貼憑證　▲菸商今日停售捲菸

華界捲烟特稅、自上寶區分局宣布實貼後、已引起南北市烟業之反對、聞該業日前召集大會後、所議各種對付辦法、業將次第舉行、其赴省請願、已由總商會會董陳良玉君擔任、各烟公司援助、已由沈維挺君接洽、各法團各機關呼籲、已由童理璋君奔走、而稅局方面、則仍堅持實貼辦法、不稍讓步、茲將雙方消息、併錄如下、

▲華界捲烟今日停售　上寶捲烟特稅局、擬自二月一日(即今日)起、改認稅爲實貼、故南北市各烟紙店、一致反對、該局朱局長會邀各商到局、磋商無效、茲各烟紙店以特稅局不允撤消布告命令、惟有一律停業、昨已發出通告同業、將一切捲烟收藏、於今日(一日)起停止出售、以示抵抗、不達撤消實貼不止、

▲南北捲烟業聯合會通告　上海南北捲烟業聯合會昨發出通告云、逕啓者、同業受特稅苛擾、三載於茲、其間經過痛苦、所受損失、濯髮難數、然歷任局長、初涖時雖有實貼之議、惟一經同業勸告、無不委曲求全、今松人朱筱梅、自恃烟業出身、洞悉吾業利弊、欲將上寶數年來認稅制度、一旦推翻、使我南北二千餘家同業、置之死地、而又藉口總局嚴命、以冀卸責於人、殊不知南北市毘連租界、情形與內地迥異、即歷任省長及總處長等亦知之頗稔、今包商惟利是圖、忽而變更原案、且欲利用時機、遂不惜年關緊急之間、陷吾同業於糾紛之境、擾商病民、莫此爲甚、嗣本會於日前大會議決、自二月一日起、一律停售捲烟、一面公推代表赴省請願、在未解決之前、凡吾同業、務各遵守、勝敗利鈍、在此一舉、利誘威迫、均宜拒絕、毅然奮苦、貴乎團結、嗟乎同業、其各勉之、

▲總局昨開聯席會議　江蘇全省捲烟特稅總局、昨(三十一日)假江蘇省教育會召集各分區局長、開聯席會議、到會分局長共二十六人、上午十一時開會、由總局黃局長主席、討論各案如下、(一)各區一律實貼憑證、互相稽查督促、(二)實行運單、(三)擇要設立查驗所、由有關係各區、酌派查驗員駐所、(四)照章發給營業執照、各分局長一致贊成、至下午六時散會、

▲稅局進行實貼之種種　上寶區捲烟營業特稅徵收局、因實貼憑證事、總局三令五申、限期已迫、局長朱筱梅、決定於二月一日(即今日)通知南市閘北各烟商、一律實貼憑證、而烟商方面、表示反對、以致雙方堅決、又將發生風潮、茲將昨日稅局方面所得消息、分誌如下、「實貼辦法摘要」上寶區捲烟營業特稅局實貼憑證施行辦法摘要、(一)本年二月一日起、本局派稽查員携帶憑證分投各烟商店、先行查貼存貨、(一)稽查員進店查貼存貨時、各該烟店應將存貨由稽查員查核種類、詳列細賬、配給憑證向店夥當面點算數目照票面五折收欵、結算清楚、當由稽查員代爲照章貼用、大盒插入憑證、加以封口、最小容器逐件粘貼、隨囑商店加蓋騎跨店章、整箱捲烟、照章另貼入境查驗單、幷囑商店於開箱銷售時、先行報局、購領憑證、(一)查貼存貨後、如查見烟店有未貼憑證之捲烟銷售、應照稽徵規則辦理、(一)本局爲便利烟商起見、特於南市·閘北、添設分徵所四處、規定職務、分別辦事、(一)南市閘北烟商至租界運烟、須先備齊應購憑證稅欵、南市捲烟商至本分局、閘北烟商至閘北支局分別繳納、聲明該商牌號、採運捲烟數量·名稱、報領採運單、當由局塡給運單、幷製給購證收欵據收執、(一)烟商携帶上項單據、向租界運烟、回來時、南市先至本局或小東門·老北門·兩分徵所、閘北至閘北支局、或新閘橋·胡家木橋·兩分徵所、將採運單繳銷、以收據換貼憑證、罐包粘貼、大盒封口、(一)批發烟店批往本省各區整盒捲烟、須憑各該區分局所給採運單、方准批售、(一)烟商持此採運單、連同採烟、南市至本局或小東門分徵所、閘北支局或分徵所報明備案、經稽徵員查驗無誤、將原附憑證取出、另給收回憑證收據、該擔携至本分局或閘北支局、可換領稅欵、或作爲下次購領憑證之用、(一)批發烟商批往他省捲烟、有他省所發之運單者、照上條辦法、無單據可憑者、應先報由本局核准、方得請領運單、以憑轉運、(一)批發烟商批售南市閘北烟捲發售、(一)居戶旅客向租界購買未貼證之捲烟、携入華界時、應就近向本局或支局或分徵所購貼憑證、方可通行、附分徵所地址、「第一分徵所」南市小東門內福昌里第一家、「第二分徵所」南市老北門內萬西吳海弄第二家、「第三分徵所」閘北新閘橋大王里福字十四號、「第四分徵所」閘北胡家木橋物華路滙源里四六七號、「特稅局之通告」上寶區徵收捲烟營業特稅局通告云、爲通告事、案查本局所發十二月份憑證、烟商多未實貼、此

更正謠言

現在有許多謠言散布在社會上、以爲美術學校內我們的調查、並無一種詳細的報告、日後如有人造出此等謠言、以致查有犯該教員等名譽者、該教員等查此項謠言均係嫉妬者所傳、逃人負責　調查人　沈嘉欽　南京同啟

懸賞緝拿

嚴福辰

嚴福辰於本年十月十一日携欵潛逃、茲特懸賞洋五百元、如有人能報信因而捕獲者、賞洋一千元、報告人可向本號接洽、逃犯年二十三歲、身材中等、江北口音、略帶上海口音、面黃、患瘡、舉告者請至上海大逵旅館二號吳麻浦啓

鄭大鶴書畫眞蹟　價廉物美
陳列南京路　聯合貿易公司四樓　新新公司書畫部

郵乘第二期出版
郵乘第二期內容更豐富、中西文共五十四頁、珂羅版銅版彩色版附圖共四頁、插圖三十餘幅、新材料極多、每冊仍售四角五分、寄售處棋盤街商務印書館·柏林飛鴿傳書·大西洋記郵票·齊林說苑等　特乙565

麗華瓷業公司
十二月初十日起
江西名瓷　大減價廿天　照碼八折
(南京路望平街口)　特乙569

上洋西門外萬生橋南方斜路一百號
萬全洽記人燭棧
贈送花燭
[illegible]

張裕釀酒公司
▲大減價十天▼
葡萄酒乃唯一冬令補品
中國的白葡萄酒　美地酒　饋贈用
親朋最受歡迎
江浙代理總行　上海愛多亞路東新橋西一七四號　電話五六一八　中145特乙

奉送精美曆本
本行神農牌肥田粉推行以來頗蒙各界所贊許茲特製定五彩石印精美曆本一種請來函附郵票三分當即原班寄奉以酬雅意
上海河南路天津路口　嘉福洋行　中1811乙

宏興煤號
白煤大廉價
本號正在削本售現・特別大廉價・紅奇納子每噸送到計洋三十二元・海豐每噸送到計洋三十元・已經試用者・亮多稱美・未曾用過者・請爲嘗試・亦必美爲獨一無二已・
電話北三七〇八號　周家嘴路永豐里西一　特甲592

上海日夜銀行
定期(銀一律)　三個月週息七釐　六個月八釐　一足年九釐　二足年一分　三足年分一　四足年分二　五年半照本加一(即對本對利)
存欵表(律一)　給息
電話總室　六百零六　六百七零
愛多亞路大世界隔壁　辦事時間上午九時至下午七　75

表揚塘灣良醫丁竟成先生

長子深林前因左腿膝、忽患除疽、至於潰爛、諸醫束手、不能收拾、臥床兩月、痛苦備嘗、幸改延先生爲之診治、內外兼理、日起有功、兩星期完全平復、行動如常、足見先生醫學精深、故藥到病除、而效驗如神、不容愚父子不揚、良心欽佩、登報揚示、介紹於世之同病者、以彰公道、爲江灣上水上海第一區第三隊隊長王壽良率子深林同啟 ●附告 塘灣綠衛醫室分診所上海蠡湯弄橋北塊立興輪船局西門外 塘灣德米號 時間每日上午十二時至下午五時

爲利生大藥房出品
美容除斑香膏
此膏爲舊金山名醫葛利生發明已垂三十年能除臉上雀斑酒刺白塊黑影暗瘢晦色有不可思議之神效用法晚前輕敷少許翌晨洗去至晚再敷數天後斑點自退每瓶七角半外埠函購自一盒至四盒須另附郵資四角原班寄上 上海四川路一四一號金鷹藥房

電療白濁
白濁爲微生蟲傳染所致○深入生殖器決非藥洗石所能根治○本醫士特由美國醫學博士專家用科學原理發明電療一術○可以電熱滅此微蟲永絕根故無論新老白濁可保無痛迅速斷根○愈後可由工部局試驗室證明 ●四川路寧波路口上海醫社

高麗參批發所
本所採運眞正高麗人參世無其匹零售批發格外便宜諸君光顧特別優待 上海法租界霞飛路寶康里南首念四號 電話中央123乙

雄壽丸
扶陽補腎 添精健體
●專治男子生殖力衰弱症● 凡少年斲喪老年衰邁腎臟虧損精薄陽萎色衰流精滑精遺精無能腰背痠痛以及患久白濁或梅毒後之寒症服用此丸立能生育治愈服後三四日(至多一星期)即見功效藥性和平毫無流弊 價目每瓶大洋三元 總經理上海三馬路中法大藥房 四馬路羅威公司發行 各埠大藥房均有出售 西藏路中西大藥房

醫咳新藥
醫咳新藥 鼎鼎大名 愈勝止咳 咳藥明星 醫咳新藥 藥性和平 能醫肺病 功效非輕 先施經售 二元一瓶

奉贈奇書
此書詳載各會員實驗成績事實奇妙閱之必令拍案驚絕並附銅版數十幅尤覺驚異足知精神關於人之心身甚鉅增進知識不少再由本會各大專家組成爲中國設備最完善之唯一學術機關專門教授催眠術子藝術新法圓光術新發明靈能術之學既輕成功極易函授而授均保成功 索章即寄 上海北四川路大德里內六街神州催眠學總會(電話北1193)

華興洋行開幕

特別大贈送 費洋一元 買一只送二只又得正貨實用物品五種 諸君幸勿失此良好機會
本行現由歐美各國運到大批廣正18K德金戒及變色寶石戒貨色精良無比與市上所售貨不同現爲推廣營業起見贈送七天以答惠顧諸君之雅意凡購保用十年德金鑽戒一只即贈保用五年變色寶石戒二只德國銀烟盒一只瑪瑙帽頂一個珊瑚鈕扣五粒牙香烟咀一只雪花露一瓶外埠函購剪此廣告附洋一元寄下照上例各貨原班保險寄奉郵票不折寄費加一 上海五馬路正豐街清和坊 華興洋行啓

項憑證、業已失效、頃奉省總局第五五號令、飭於十二月份各種憑證存在商店者、一併收回註銷等因、查二月一日起南市閘北各烟商須一律實貼憑證、自應購領新憑證貼用、前領十二月份憑證、務即繳局註銷、如仍混用舊證、希圖偷漏者、一經察出、定當照章處罰、特此通告、「特稅局致兩公會函」稅局致上海上賣兩公會函云、逕啓者、本局奉令整頓稅收、定於二月一日起取銷認稅辦法、辦理實貼憑證、業已通告南市·閘北·各捲烟商一律遵照在案、至今捲烟公司在內地推銷捲烟所用通行證一項、同時取銷、自二月一日起推銷華界捲烟、應一律購貼憑證、每日推銷時、南市須至老北門崇西晏海弄本局第二分徵所、閘北依照路徑遠近、或先經寶山路至三益里閘北支局、或先至新閘橋北大正里本局第三分徵所購貼憑證後、方可通行無阻、違者一經察覺、即以私論、照章辦理、如係運往本區四鄉推銷、應於購貼憑證時先行聲明、運往何處、以便購貼該鄉憑證、南市閘北憑證照票面五折繳款、其他各鄉、照票面七折繳款、沿浦各處、照票面實足徵款、合先行通知、即希查照爲荷、

◉今日起徵收洋酒瓶稅

▲酒業反對火酒徵稅

江蘇菸酒事務局、前曾頒給訓令各區分局云、擬仿照捲菸特稅辦法、徵收洋酒瓶頭稅、徵收辦法、(甲)酒精值百抽三十、(乙)火酒值百抽五十、(丙)洋酒值百抽二十、徵收印花種類、分五分·一角·二角·三角·五角·五種、定於今日起實行徵稅、本埠酒業在南市裏毛家弄徵雅堂公所·及北市上海酒行公會、迭次開會討論、咸以年來洋酒進口日夥、上流社會中人、每逢宴會、視白蘭地·皮酒·葡萄酒等爲待客之至寶、因是國貨名酒、銷路逐漸減色、祇洋酒祇納一道海關稅之外、並無其他雜稅、而國貨則不然、該局長若發行洋酒新稅、國貨當然可以推廣銷路、而洋酒必受寓禁於徵之累、惟其中火酒及酒精兩項、亦在徵收之列、萬一實行、不但視人民生命於不顧、且前迭次呈請查禁各案、等於具文、須一般貪利奸商、不免藉此爲謀發財之捷徑、於國貨前途、不但魚目混珠、而於衛生·道德·生命·等如草芥、故酒業全體、對於徵收洋酒稅、自可不加反對、惟徵收火酒酒精稅、則始終反對云、

◉水利協會定期開聯席會議

吳淞江水利協會昨日通告袁履登·江政卿·及沿江八縣全體議員委員、定二月三日假總商會三層樓開聯席會議、原文如下、逕啓者、茲訂於二月三日、即陰曆十二月二十一日星期三、午後一時開議事會及委員會聯席會議、其議程如下、㈠報告工程、㈡報告收支賬略、㈢籌議經費事項、㈣籌議續濬事項、以上各項、事關重要、務請諸公屆期撥冗準到、俾便商榷而資進行、無任企盼、專此順頌日祉、吳淞江水利協會啓、

◉納稅會理事王才運回里休養

▲南京路商聯會等定期歡送

公共租界納稅華人會理事王才運君、因感於五卅案件、決意將自有之榮昌祥呢絨店停業、歸里休養、現已將店貨拍賣、店基出盤、預定陰曆新正回里、南京路商界聯合會·因王君爲爭市民權首功之人、發起各路商界總聯合會·納稅華人會·等、功績昭著、特聯絡上列兩團體、定期舉行歡送大會、

◉華商叫莊營業暢旺

▲因停業影響虧蝕頗巨

公平·怡和·元芳三洋行、自五卅案後、因華商叫莊同業、一致停叫、所有叫貨洋布、延擱數月、本月份起因客帮需貨急迫、寫貨難以供給、三洋行遂相繼開叫、連日叫貨踴躍、成交頗巨、尤以津京奉北帮之銷路爲最、如果戰事停止、交通恢復、則銷路必將更旺、良以停叫數月、所缺之貨、不能不補足、現因陰曆年關逼近、華商同業、已定二十左右、暫停年節、本年營業、同業中因停業影響、多半虧蝕、

◉吳淞釣船局加征賑捐之經過

吳淞沙釣船稽征局局長王頤之、頃奉財政廳訓令、自十五年二月一日起、全省各稅所實行加徵貨稅振捐二成等因、王局長迭次召集淞埠航商及各經報行主任、磋商進行事宜、各航商以淞口稽征局所征貨稅、係屬過境特稅、其貨除由產地已納出口正稅外、運抵落地、尚須完納貨稅、今再附加振捐、則不啻加出三成有餘、航商方面、殊覺困難、遂相約聯名具禀該局、要求轉陳省財兩長請求豁免去後、因省廳嚴飭不准、又經王局長向各行商一再疏解、各經報稅行暨航商等、見官廳嚴令催促、諒係勢所必行、故特將連年各航商所經困苦情形、訴諸該局、轉呈省廳、勉力遵允、附加振捐一成、以海關四個月爲例、稍盡商人納稅之義務云、

◉警廳長安插失業工人

▲復大達公司函

淞滬警察廳殷廳長爲安插失業工人事、昨復大達輪船公司函去、茲因失業工人王玉泉·王玉根·二名、已承貴處破格錄用、具見慈善爲懷、無任欽佩、特囑王玉泉等二名持函趨詣台端、至希查照、收留工作、是爲至感、

◉法國總會前日行開幕禮

上海泰晤士報云、霞飛路法國總會新屋、於昨日(三十日)午間舉行正式開幕禮、會員到者近千人、禮堂設在跳舞廳、由會長梅笛爾氏主禮、代理法總領事梅禮蕭氏暨總會各委員·法海軍官員等、均到場襄禮、並有攝影師在旁攝影、開幕後、梅會長演說、略謂、本會當二十年前瀕立之始、僅十七人耳、嗣承公董局撥借顧家宅軍營房屋、至一九一四年、會員增至三零五八、一九一八年遷徙會所、迄今已有會員二六一五八、而會所亦已三遷矣、是皆諸會長發展會務之力、而外籍會員之提倡贊助、不遺餘力、尤可感激云云、次梅總領事演說後、外籍會員倍思氏演說、以會務之發達、歸功於梅笛爾規劃之善、並代表會衆、公贈金色鑰匙一事、由梅禮蕭夫人當衆贈給畢、復有戴赫爾氏演說、繼乃舉行種種娛樂、晚間大開聚餐會、佐以跳舞音樂、極一時之盛云、

◉遠東公共運動場昨日開幕紀

昨日爲遠東公共運動場開幕之期、該場在引翔港鄉之西北、占地約八百餘畝、四面圍有籬笆、成爲橢圓形、場內築有水泥三層看台一座、可容三千餘人、台西造有四面廳、作爲董事室、廳後爲洋式平房、爲辦事室男廁所女廁所、再西爲馬房馬位間、預由該場主任范回春君定約飛隆汽車行、備車迎送來賓、是日天氣晴和、中西男女之前往觀禮者、異常擁擠、場外入口處紮有彩牌樓一座、大門口交叉國旗、淞滬警察廳派巡士一隊·保衛團團員一隊·童子軍一隊、分布場內外照料、維持秩序、來賓到場簽名後、由招待員導引入內、場內滿懸萬國國旗、飄揚奪目、四壁遍掛各界贈送之頌詞鏡屏、台上陳列銀杯銀瓶銀盾、雜以鮮花、清雅可愛、來賓之到場觀禮者、爲上海縣知事張受之·縣署實業科長汪菊齡·市總董李平書·總商會會長虞洽卿·縣商會會長姚紫若·縣聯會委員李右之·縣農會會長沈桐叔·前上海縣知事沈蘊石·前淞滬護軍使代表何恕齋·前滬北工巡捐局長許劍青·淞滬警察廳代表俞書樵·商董袁履登·該場董事張嘯林·黃金榮·杜悅生·金立人·姚顯亭·俞元爵·引翔鄉董左周公策·王際亨·精武體育會代表陳公質·萬國儲蓄會大班西人司必而孟·以及交涉公署各官廳代表、中西男女來賓、約二千餘人、其禮堂設在看台之下、四週綴以五色綵綢、鐘鳴二下、振鈴開幕、首奏樂、由袁履登代爲主席、首向國旗行開幕鞠躬禮、禮畢樂止、主席登台報告本場籌備經過情形、報告畢、由來賓沈蘊石演說、略謂、本場執事員熱心毅力、致有今日之成績、將來體育發達、必能蒸蒸日上、體育會代表陳公質演說、略謂、遠東運動、前在國外舉行、今在國內設此遠東公共運動場、非特競進體育、實與國際運動、頗有關係云云、次李平書演說、略謂、體育與國本有連帶關係、體育發達、國本自能強盛、深望到會諸君、努力提倡、以固國本、西賓司必而孟演說、由張籍云繙譯、不外深望華人提倡體育之至意、詞頗動聽、次由王際亨代表引翔鄉公所致頌辭、次由主席致詞、答謝來賓、次全體董事攝影並進茶點、體育員則在場內賽馬五次、並攝活動影片、以助清興、末即奏樂散會、已五時餘矣、

◉上海證券物品交易所股東總會紀

昨日午後二時、上海證券物品交易所、在本所市場開第十二次股東總會、股東到會者計六萬五千一百八十權、理事長因事未到、公推沈理事潤挹主席、主席宣布開會辭畢、推定經錫藩·陳信泉·二君爲糾議員、首由郭理事外峯報告經過情形、及營業狀況、略謂、本屆營業期間自去年六月至十一月、雖名爲六個月、而六月份因受時事影響、停市多日、實際上不過五個月零、紗花金銀三部交易、以金銀爲最發達、總計三部佣金收入、共二十三萬四千八百餘元云、次由葉理事叔眉報告收支賬略、略謂、本屆所得純益金計九萬三千八百餘元、惟舊賬整理項下、損失尙未補足、本屆照章仍難分派、報告畢、主席推定邵景甫·范秉琳·二君爲投票管理員、邵挺如·楊樹生·二君爲開票管理員、由各股東投票、選舉理事十七人·監察人三人·開票結果、虞洽卿·聞蘭亭·周佩箴·郭外峯·沈潤挹·李雲書·吳耀庭·葉叔眉·馮友笙·屠康侯·楊河淸·張稷臣·周孝懷·郭東泉·趙擷金·王彥孚·厲汝熊·十七人當選爲理事、次多數爲郭振鳴·陳國權·溫欽甫·三人、監察人趙芝室·徐鏞笙·張亦飛·三人、當選、次多數爲毛鑑淸·薛潤生·二人、選舉畢散會、已四時半矣、

◉華商證券交易所股東常會紀

華商證券交易所、昨在該所市場、開第八屆股東常會、股東到者過半數、理事長孫鐵卿因事請假、請由常務理事張文煥代爲主席、當由張君致開會詞、並報告到會股東人數權數畢、由理事尹韞笙報告營業狀況、次由監察人薛竹蓀報告本屆賬略、復由主席張君宣布本屆擬定利息數目、計官利一元、紅利三元五角、請股東表決、全體通過、嗣經主席報告、理事會提出處分前任內沒收本所股辦法、請各股東討論、經股東稍有修正、衆議投票取決、結果多數贊成、通過、遂振鈴散會、

◉熒昌火柴公司推定繼任經理

浦東爛泥渡熒昌火柴公司第二兩廠經理邵爾康、於本月夏曆十二日、因病逝世、遺缺迄未遞補、前日午後、經該公司召集各董事開會推補、到者爲王一亭·貝潤生·樂振葆·李志芳·陶秉鈞·李臬宇·鄭宜亭·徐祝三·徐欽葆·朱子謙·等數十人、當以邵君經營廠務、煞費苦心、致公司營業、蒸蒸日上、今忽逝世、殊堪悼惜、但所遺職務、甚爲重要、亟應舉人接替、以維廠務等情、經衆討論、結果、以朱子謙君才具優長、身家殷實、堪以繼任邵君之職云云、各董事一致通過、至四時許散會、

◉上南汽車臘尾加班

上南汽車公司、現以陰曆年關、轉瞬即屆、商民行旅、必形擁擠、用特添加班次、以便交通、茲將該公司所定年關添加鐘點及新年行車辦法、照錄如下、「陰曆十二月二十一日起至二十九日止」(行船)周家渡添下午六時五十分一班、董家渡下午六時二十五分一班、又七時零五分一班(此班到周家渡已無汽車)(行車)周家渡添下午七時一班、周浦添下午六時五分一班、十二月三十日(行船)周家渡至下午八時五十分爲止、董家渡至下午八時二十五分爲止、又九時零五分一班、(此班到周家渡已無汽車)(行車)周家渡至下午九時止、周浦至下午八時五分止、(正月初一日)休假一天、如有專車仍可開行、惟照特別專車收費、(正月初二日起、照常行船行車、惟專車至初五日止、均照特別專車收費、

◉工部局預防天花

▲設立醫院施種牛痘

公共租界工部局以本埠天花盛行、南北市人民之死亡、亦較前數年爲多、爲預防計、因於租界之東南西北設立臨時醫院四處、以便施種租界人民云、

◉函請刊登商標評決書

▲雷諦芬藥號致總商會函

上海雷諦芬藥號來函、請將商標局評決書登於該會發行之月報、以資備案、略謂、前年日本人矢渡平衛影射名稱、戤用雷允並雷允號作爲聯合商標、呈局註册、敝號提出理由、依法呈請商標局、請求評定一到辯駁、幸獲勝訴、已將影射之雷允及雷允號商標、一概註銷、茲將商標評決書抄錄一份、送呈貴會、望登月報、以備稽考爲荷、茲悉該會已允照辦矣、

◉謝鴻勳今晨可抵滬

聯軍第二軍長謝鴻勳、以時屆冬防、特來滬檢閱軍隊、茲據戒嚴司令部消息、定今晨七時抵滬、檢閱後、即行返徐原防、

◉李俊義定今日回松

第二師第三旅長李俊義、前日接洽防務問題來滬、本定昨晨返松原防、茲以謝師長鴻勳亦定今日來滬、須面洽後方能回防、故李氏定今午赴松云、

◉馬玉仁來滬

淮揚護軍使馬玉仁、自被鄭俊彥繳械後、眷屬久已來滬、馬氏本人偕其旅長劉漢民·袁得才及部屬王紹武等於昨晚抵滬、寓南京路某大旅社、聞其所賃之住宅、在靜安寺路某號、日內即行遷入云、

◉駐義使館電請免驗黃秘書行李

我國駐義使館黃書崧秘書、近由義國乘法郵船途爾篤郡號回國、約今明日到滬、昨由駐義使館電請交涉公署、轉知海關、免驗黃君行李、即便放行、

◉查報戶籍進行狀況之道令

上海縣知事公署昨奉滬海道尹公署訓令文云、案奉江蘇省長公署訓令內開、查戶籍爲庶政權輿、關係重要、自倡辦以來、瞬將三載、各縣知事遵章籌辦著有成績者固多、而因兵災障礙暫行停辦者亦復不少、現爲整頓民政起見、亟應賡續認眞辦理、各該道尹負有考核各縣辦理戶籍之責、應即加以督率、俾克早竟前功、除已通令各縣知事遵照辦理外、合再抄發令文、仰該道尹迅即督促該屬各縣知事、按照法定程序及本署迭令、積極進辦、幷隨時認眞考察、毋任宕延、切切此令、等因奉此、除分行外、合行令仰該知事即便遵照辦理、並迅遵令將現辦情形、詳細具報、以憑察核、毋延、切切此令、

◉閘北戶籍員覆查利有公司

閘北虬江路炳興里有粵人梁某開設之利有公司、前經警區第四區戶籍調查員查過、據該公司中人云、係轉運業、近因戶籍員徐幼棠接得某公團之告密、謂該公司爲一種秘密機關、每日下午一點鐘起、出入之人甚衆、至晚間來者更多、往往通宵達旦、至天明方止、行爲殊屬可疑、現屆陰曆年關、正冬防緊急之際、應請注意覆查、徐君聞報後、於前日下午四時、率領浦西查戶籍往該公司覆查、見公司中共有百餘人、人類極雜、詢其主人姓字、改稱姓陳、有事他出、一切須待主人歸來、方可答覆云云、當經徐君留下戶籍清單一紙、囑該居戶自行塡寫明白、約定翌日下午來取、再行察核、

◉各團體消息

▲滬西菜市場聯合會 滬西菜市場聯合會、於昨日下午四時、特開常會、到者四十餘人、公推蕭國華爲臨時主席、報告滬宷年關將屆、各小販均不遵菜場設攤營業、以致軟弱之戶、受虧甚巨、應請討論整頓辦法、各會友互相討論之下、議決辦法如下、(甲)太平橋菜市場外沿馬路擺設菜攤、有礙菜場內各攤戶營業一案、議決請該捕房加派華捕、以維秩序、(乙)整頓滬家灣菜市場一案、議決再函工巡捐局、請即日整頓攤規、俾免強硬小販爭設菜攤、藉維菜場規則、(丙)本會經常費不敷開支一案、議決於下屆常會時召集全體會員、開會討論辦法、(丁)米糧昂貴、各攤戶難維生計一案、議決函請各官廳限制米價、俾免奸商囤積居奇、議至七時餘散會、

▲少年宣講團 中華路少年宣講團、於昨日(三十日)下午二時、在該團大禮堂舉行選舉揭曉、各團員到場監視、以示公正、結果陸文韶當選爲理事長、申夢世·顧九如·陳賢本·范大璋·姚馨星·姚繼昌·魏鐵三·蔣夢芸·陳賢厚等九人、當選爲委員、並定於二月六日·舉行新職員行就職禮云、

▲汽車運輸公會 上海中華汽車運輸同業公會、於昨日下午八時開常會、到三十二人、公推姜仲英主席、報告上次議決執行各案、並謂前次議決增加運貨物價二成、但恐外界尙有不明如何辦法、必須擇其重要而大者議定加數、以昭大衆、次各交際員報告徵求會員經過、謂現志願者、已有四十餘家、旋即議決各案如下、(一)議增加辦法、洋紗每件照原價再加五分、麵粉每包加六厘、黃沙石子每噸加三角、食米每担加三分、水門汀每桶加七分、煤炭每噸加四角、煙麟每包加三分、衣每包加五分、其他雜貨均加二成、路途不論遠近、均照此價運送、(二)議決將加價辦法及理由、分函上海運輸公會·南北報關行公會·絲繭公會·煤炭公會·以及各行公會·米業公會·請共原諒苦衷、轉告各同業照辦、(三)議決照章改選職員問題、幷定辦法、先行編造會員册、明春舉行、(四)議工部局取締載重貨車案、公決先由本會公函請工部局從寬辦理、交書記起草、(五)議決各同業代表每於星期六下午六時聚餐、餐費照攤、幷即席舉行常會、各案議畢、遂散會、

▲婦女聯合會 上海各界婦女聯合會、因謀聯絡女界感情、增進同人興趣起見、特發起籌備春令同樂會、迭由該會委員會會商數次、復於昨日會同本埠各女校代表戴季·熊天春·范志超·張應春等開會討論、決定以三月八日爲會期、俾一方可以藉同樂之旨、一方又藉爲國際婦女運動節盛大之慶祝、聞游藝節目、已決定者有跳舞·音樂·火棍·拳術·雙簧·戲劇、均由到會籌備員踴躍自認、或負責邀請名家擔任、至籌備期間、該會以事務繁夥、除規定總務·游藝·文書·會計·庶務·交際等股、推定專人負責外、如有表示同情願意參加籌備者、一律歡迎、並已定於本月六日(星期六)下午二時、舉行第二次籌備會云、

◉濟生會消息

▲交通部電 中國濟生會、接交通部及淮泗道尹來電各一件、併錄如下、交通部電 逕啟者、來函具悉、貴會以黃河決口擬派員前往災區查放、請發給上海與山東往來免費、電照各一扣、事關急賑、應准照發、茲特塡造、即希查收、分別備用、此致上海中國濟生會、交通部啟、附執照兩紙、

▲淮泗道尹電 淮泗道尹袁勵宸勘電云、毫邑不幸、遭匪荼毒、當時災況、早揭報端、刦後災黎、急待拯救、勵宸率軍民長官、千二百餘戶、屬襄得一萬五千餘元、又補放一千二百餘戶、災重欵微、正慮杯水車薪、難以爲濟、荷承貴會大發慈心、廣集鉅欵、請劉玲生·夏輔·兩先生主辦毫賑、携帶振欵棉衣、雪天冰天、遠道來毫、征塵甫卸、即赴災區、問苦查亡、無微不至、給衣分欵、實惠均沾、較之勵宸散放兩賑、尤爲有濟、玲生先生散賑之外、後慮大刦之後、疫氣蒸地、開會集議防患未然、恐飲料不潔、則掏井衛生、查醫院無多、則施藥擴疾、並設有徵文會、增助獎金、嘉惠寒儒、好善若斯、至於無矣、凡毫災民有生之日、莫非戴德之年、勵宸忝管淮泗、寔爲屬區、謹抒感忱、並代災民九頓首以謝、

◉預防水患之呼籲

▲以杜洪水下注

高郵縣議長王鴻藻議員鄭五邦、爲請電省政府籌堵山東黃河決口、以弭巨患、致縣聯會請願書云、謹按去年九月間、黃河泛漲、山東壽張縣上游李盛屯決開民埝五百餘丈、決水衝至、黃花寺連決南岸大堤二處共寬二百二十丈、水向東南行、沿運堤南下、居民掘運堤四處、引入東平窪地、幸非盛漲之時、而洩水之區、又僅限東平一帶、若決口不及時堵閉、待至桃汛盛漲、水位將比決口時又高一丈左右、勢必順原決口直超而下、越分水嶺入微山湖、由湖而蘇運、或越舊黃河隄入洪澤湖、重奪淮流、或決淮陰四閘、順裏運入江、或更決高寶裡運東堤、由下河入海、淮揚兩屬、地居下游、爲歸海歸江必經之地、萬無幸免之理、現在山東干戈擾攘、不暇兼顧、敝處迭遭水患、彌切殷憂、應請貴會俯念江北千萬生靈、電請孫總司令陳省長慈鑒、指令運河工程局、迅行堵閉黃花寺南岸決堤、以杜洪水下注、實深銘感、此上江蘇全省縣議會聯合會、

◉水警池區長在外沙剿匪回淞

緝私營會同水警在外沙追剿梟匪等情、已迭紀本報、日前何子鈞統領督率所部各艦艇、由淞出發、往外沙草鎮港一帶、親自指揮、大舉進剿、距該匪等連日經水警第四區長池縈宗、率同十七隊隊長張雲峯·十八隊隊長殷恭壬·所部下官兵·並鈞和祭艦等、於二十三日在草鎮港出發、翌晨駛至下游六七十里中匯口洋面、探悉盜踪、四面兜剿、不料匪首劉慶餘等逆料緝私營此次因傷亡官兵並子彈告乏而退、勢必督率大隊艦艇前往剿捕、故於是日上午、盜衆分乘沙船一艘、向海外逃去、祇獲該盜匪前在滸浦所獲之小沙船一艘、勘視船面、尙留血痕甚多、色頗鮮明、諒係盜匪爲官兵開砲擊中所遺洗者、傳聞盜首劉慶裕、亦已鎗斃等語、惟未證實、查視該盜船艙中、尙有鹹豬半只、並蔬菜食物等、且有已經炊熟白米飯一鑊、料該匪等因水警四面兜剿、情急竄逃、致將該小船棄落、其他各貨船(前經該匪等截封者)當匪衆臨逃時、將食米衣被槍械等劫去、將船一律釋放、池區長因該匪等剗下逃往何處、一時殊難探悉、特飭張殷兩隊長挑選精幹官警、備帶子彈、分駕所傭兩沙船、沿海跟踪追緝、一面命鈞和鑑艦趕往江北沿海濱之海州贛城呂泗東海等各港口、偵查匪踪、迄今尙未見該匪船之踪影、前日緝私何統領率艦赴沙時、該匪等已逃竄而去、故水警第四區池區長、已於前日下午、乘輪回淞、將追剿梟匪並與匪開火後匪衆逃遁等情形、禀陳廳長沈葆義、請示核辦、聞沈廳長日內將有蒞淞消息、

▲尙有本埠新聞轉入後頁

手如柔荑、膚如凝脂、領如蝤蠐、齒如瓠犀、螓首蛾眉、巧笑倩兮、美目盼兮、一才子佳人乎、欲得愛人時眷慕者、必須具有上述之資格、方得動人憐愛、欲得上述美麗之資格、必須用雙妹老牌豔容霜及茉莉霜和各種化粧品、

雙妹老牌豔容霜

價目大號二角半

雙妹老牌化粧品、暢行中外卅餘年、各省各埠自設枝行、全國廣洋貨品、均有發售

廣生行有限公司啓

本埠新聞二

浙軍第三師昨日過滬赴甯

浙江盧總司令部軍務處、因須專車裝運軍隊運甯、特於前日（二十九）致電滬杭路局、調撥空車四十餘輛、定於本月三十一日及二月一日、分由南星橋及城站兩次出發來滬轉甯等情、已誌本報、茲悉昨日（三十一）第一次兵士專車、由南星橋裝車、計掛車輛二十六輛、係裝載浙軍周鳳岐第三師所部第十團二·三兩營、內有在滬台招來新兵六百名、共約千餘名、於昨日下午五時半、由南星橋出發來滬、預計今晨（一日）早二時可抵麥根路站、逐即掉換滬甯路車頭、直駛南京、并聞第二次專車、計掛車輛二十四輛、定於今日（二月一日）裝載駐防紹興之浙軍第一師陳儀部第一團第三營、由杭裝車、來滬赴甯、再至徐州、

商團華隊招募預備之第三週

本埠萬國商團中華隊、招募第二十一年預備員、各項辦法、以及該隊近年進步之概略、已迭誌本報、查該隊開始招募以來、每日赴百老匯路二一九九號華隊辦事處、索章報名者、殊爲踴躍、即外埠函索者、亦日必數起、聞其所發章程、已千餘份、具見國人已有所覺悟、而知自衛之必要矣、該隊近年擴充員額、值此招募期間、誠爲有志入隊者之大好機會、第未悉投效者熱心毅力之程度爲何如耳、

滬南市公所巡查隊消息

滬南市公所總董李平書、前徇總商會虞洽卿之請、將薬職華捕、設法安插、幾經籌商、今始就緒、乃編制市公所巡查隊一百名、委揚勵身爲隊長、黃寶琛·蔣芸芳·爲巡查長、假滬軍營戒烟公所地址爲駐所、服裝業經製備齊全、定於二月一日上午十時、在十六舖外馬路市公所舉行成立典禮、聞已柬請本埠軍政各機關及各團體遴員蒞會觀禮云、

嚴警廳長飭屬注意防務

淞滬警察廳嚴廳長、以連日以來、華界各處盜匪猖獗、搶刦之案、日有發生、現屆陰曆年關、各商業正當結束賬欵、誠恐匪黨乘間搶刦、曾經通令各區署將防務嚴密佈置外、昨日又訓令自即日起、每晚應着各該長員與巡官、督率長警、輪流出外巡查、如見形跡可疑者、上前扣留盤詰、毋稍疏忽、嚴廳長亦於晚間親自抽查崗位、以考勤惰、

臘鼓聲中之一區防務

▲飭屬防維盜竊　南市一區警察總署鄭署長、近奉嚴警廳長令飭、現值舊曆年關、商界習慣、例於此時結束賬欵、各處人民、亦多來滬購辦年貨、携帶財物、往返行旅、較平昔爲盛、故對於防護一層、亟應加意竭力巡察、以免匪徒潛踪爲害等因、遵即通飭該署所屬各長警一體遵行、大旨謂爲通傳事、照得舊曆年關伊邇、商界居戶、均有收賬之舉、尤以鄉民來埠購物、人數既衆、難保無宵小匪徒、乘隙施其攫竊手段、爲害地方、殊非淺鮮、本署長爲保衛地方安寗起見、自應嚴密預防、爲此傳仰各柵崗還等長警一體認眞防護、以維治安、所有十六舖一帶地方竊匪、尤應按名緝拿、如有捕獲竊一名者、自當給洋二角、以示獎勵、勿稍疏縱、是爲至要、切切此傳、

▲查拘竊匪過年　南市沿浦各碼頭之竊匪、現經商界函請該管警署、設法查拘、援照歷屆成案辦理、禁押過年、至明春元宵節前後、察看釋放、一區署長鄭友尚會派便衣長警、在彼密名緝拿、連日已拘到三十餘名、分別拘留在案、昨日又由一區二分駐所警署員將所獲之竊匪王阿毛、江甯人、年二十一歲、陸金海、吳江人、年十九歲兩名、移送到署、請爲收押、當飭併案拘留、

▲加派臨時崗位　南市一區警署鄭署長、對於該管境內地方防護事宜、妥爲規劃、當即會同范·戴·二巡官商榷勘定、加派臨時崗位地點、計開小橋頭紫霞路口、油車街裘洪生碼頭、揭普豐公館後面、鮮記碼頭安平里各猪行交易處、裘家衖瓜街南、十六舖裏外橋、泉漳會館弄口、此外各大商號附近均派雙崗、每日自上午十二時起、至下午十二時爲止、另抽撥長警五名、歸范戴二巡官督帶、在處地方周流巡察、

保衛團請領經過租界執照

▲參與迎春典禮

二月四日爲立春節期、上海縣署亦於是日上午、召集所屬、在署舉行迎春典禮、聞保衛團是日派有馬隊二十名、官長三員、携帶軍械前往參與、但須經過公共租界及法租界、照章須領取執照、聞已由保衛團函請交涉公署轉函駐滬領袖領事及法總領事、發給通行執照、以便前往參加、用襄盛典、

各保衛團消息

▲閘北保衛團　額外團丁規則　閘北保衛團增設額外團丁、已誌本報、茲悉此項規則、業已訂定、照錄如下、「第一條」凡地方紳商住戶或各廠號因原有崗位距離較遠、不及兼顧、請求添設崗位、以資保衛之團丁、定名曰額外團丁、「第二條」額外團丁、以地方紳商或各廠號之請求、得酌量地方情形之必要、經本團招募之、「第三條」額外團丁、凡紳商或廠號請求添設崗丁之名數及服務規定於後、雇用一名者、按照團丁服務時間、駐崗服務、雇用二名者、得晝夜輪流梭巡、雇用三名者、得設一崗長以護衛、「第四條」額外團丁、概歸團屬各支團節制、分駐於請求人指派之崗位服務地點、「第五條」額外團丁、每日每名以八小時爲服務時間、「第六條」額外團丁計分三等、一等月餉十二元、二等月餉十一元、三等月餉十元、并每月每名分擔服裝費四元、須由請求人按月送團、以資應用、「第七條」額外團丁應備之手槍、須由請求人出資購辦或納由團部代辦、以資防衛、此項手槍於解雇時、得以收回、「第八條」額外團丁、於服務時間、須守站崗規則、不得擅離職守、及其他不規則行爲、倘有過失或著有成績、均遵照本團賞罰規則辦理、「第九條」本規則如有未盡事宜、得隨時增減之、「通緝鴻盛里擄綁匪」上寶兩縣閘北保衛團各支團、昨奉團本部第五一九號訓令云、案據第四支團呈稱、竊職團駐防所排長李蓮庭報稱、於本月十六日下午五時一刻、寶興路鴻慶里由浙江來探偵悉、帶同服稱、會同五區警署、直向該里二百十七號、據云、內有綁匪七名、當時入內、拿獲綁匪男女五人、其餘二人、則在外未歸、該匪直至七時三十分歸該里門首、聞悉、向管門人探詢情形、據管門人答稱不知、該匪猜疑、恐管門人放風、即出手槍、將管門人開放一槍、痛仆倒地、又有車夫聞槍聲上前幫拿、該匪亦發一槍、又有剃頭匠沈玉樓遇見、將該匪攔住、亦受彈中要害、即時抬至醫院、立即殞命、其餘二人尚在濟生醫院醫治、當時排長聞警趕至該處、則該匪已逃竄無蹤、且該處亦無團丁崗位、除率同目丁認眞嚴緝、隨時報告、職查此案攸關地方人命、特着各排長員丁等嚴密兜緝、限日務獲解究外、理合呈請察核等情前來、除指令該第四支團上緊偵緝、及分行外、合行令仰該支團隊一體協緝、務獲解究、「令飭南林里增設崗位」又該團第三支團昨奉團本部文云、案准朱斯甫律師函稱、日來敝處南林里十四號、晚間時有不識姓名之人、敲門問訊、口音不一、至昨晚十一時半、又有三人身穿大衣、似北方口音敲門、詭稱此間十四號門牌有周姓住在屋內樓上、僕人隔門答稱是十四號、但是姓朱、只有一家、並無周姓、其人仍復敲門不去、因不開門、言詞兇暴、僕人置之不理、歷時約二十分鐘始走、際此盜風猖狂、又逢冬令、保無匪類、藉故敲門、圖肆搶刦、查南林里爲兩頭馬路、進出來往要道、四面皆通、崗警本稀、防務單薄、用特函請令派團丁兩名設崗南林里內、以資保護而儲匪蹤、再如須略支津貼、即乞示知爲荷等因、准此、合行令仰該支團派員接洽辦理、仍將辦理情形、具報備查、

▲塘灣鄉保衛團　塘灣鄉保衛團自何家渡添設支團以來、日見嚴密、該團團總鄒召棠、鑒於北橋鄉朱姓發生盜案後、特添招團丁、協同巡警、分段巡邏、互相策應、有形跡可疑之客民、不准逗留境內、

▲漕河涇保衛團　漕河涇保衛團以現屆陰曆年關、商民收賬往來、絡繹於途、非切實防範、不足以安商旅、茲定於古曆本月二十日起、除原有團丁出防外、特加派巡邏隊、每組四人、分往龍華漕溪各路梭巡、晚上六時至十二時、加派自由車隊、携帶手槍、往來梭巡、遇警便於策應云、

總商會等續請豁免手槍照費

總商會·縣商會·閘北商會·錢業公會·銀行公會·南京公會、續請豁免自衛手槍照費、未蒙允准等情、業誌十七日本報、茲悉各團體以工部局不分理由、係因按季調查手續甚繁、倘有疏忽、恐此項手槍、誤落匪人之手、每季捐銀二兩、祇能應付印刷等因、故又聯名具函、請其詳察、略謂欲防此弊、即初領手槍時、取具店保、則以後槍械與執照之着落、即可責成原保之店舖、繼續調查時、手續自易、租界居民、所繳房捐警捐各捐、皆屬公安公益之用、取締軍械、屬於公安範圍、如能僅繳一次照費、益證貴局之公道云、

盜匪拒捕傷人案續聞

直隸路十號洪盛米店被搶、經捕跟踪追捕、由北山西路經唐家弄入北福建路開槍互擊、致流彈傷榮昌印刷所學徒朱和生·及行人丁東海、拘獲一盜等情、業紀昨日本報、茲悉盜匪於小菜場對面老順大糖食店門前、被一千二百五十五號華捕從後攔腰抱住、始得擒獲、開盜名張奎、鹽城人、身穿呢大衣、袋中尚有子彈十餘粒、至受傷之丁東海、因傷輕當晚即出院、惟榮昌印刷所學徒朱和尙年祇十五歲、所傷較重、子彈由臀穿至大腿骨外、昨經西醫剖割、始得取出、現尙留院醫治、

天津路昨晨凍斃男子

前昨兩日、天氣驟冷、有一形似苦力之老年男子、昨晨凍斃於天津路、經老閘捕房五百三十八號華捕查見、車送屍身往驗屍所候驗、

窶人自縊斃命之報驗

漢口人湯先德、現年二十二歲、月前由漢乘輪來滬、圖謀生計、未能如願、所帶川資、均已用盡、貧不聊生、遂萌短見、遂於前晚至楊樹浦路瑞鎔鐵廠之鐵欄杆上用繩自縊斃命、由包探徐德生查見、急即施救、已經不及、遂將尸體車送驗尸所、候歸案捕頭、轉稟公共公廨中西官相驗再核、

雲南路破獲私設娼寮

雲南路四十七號門牌屋內、有人私設娼寮、爲專查妓院之西捕頭康生與三道頭華捕郭阿桂偵悉、前日密往該屋、見樓下開設藏嬌廠、樓上共有房間一十個、備四五容宴、餘皆住有私娼、並有狎客在內、當拘獲私娼沈林妹·王阿妹·張阿囡·張小毛·王洪英·陳阿囡·陳老四·陳老三·王林弟·吳小妹·朱阿根·及女傭張李氏·丁晃氏·王李氏·沈毛氏·朱王氏·周氏·等十七口、帶回捕房、由捕頭詰問一過、飭送公共公廨、暫押候究、

本埠兵隊昨日換防

駐紮閘北太陽廟之第四師第十三團第二營第六連步兵一排、計四十餘名、昨奉郝營長令、由閘北開拔至北站、乘坐滬杭路專車一輛、於下午三時零五分駛抵南站下車、前往淞滬警察廳換防、其原有駐紮警廳之第四師第十三團第二營第七連步兵一排、於昨日下午五時、至南車站乘坐滬杭路專車、至新龍華、待乘杭來六號車、至北站、前往閘北太陽廟營部回防云、

匪徒搶飾人贓並獲

前日、有婦人劉唐氏、行經山東路、突被匪徒攔住、搶刦其手臂所戴價值六十元之金鐲一只、飛奔圖逃、該氏大喊、適特別機關探員自忠麒經過、將匪追獲、並搜出原贓、帶入總巡捕房、訊悉匪名邢阿大、係食權人、捕頭飭令收押、候解公共公廨訊辦、

無名男屍驗係患病身死

前晚八時餘、有一年約六十餘歲之某甲、衣服破爛、貌似蘇北人、在生義弄地方路隅奄奄一息、勢將垂危、爲崗警查見、代雇楊小亞子所御之人力車、載之往北、行經萬甫街毛家弄口、爲該處崗警查見、車內之人已死、即阻止前行、當將該尸身棄置路旁、一面拘車夫至一區總署、詢明來歷、飭十六舖地甲查無屍屬、報請地方檢察驗、於昨日午後委派檢察官蒞場、驗得該無名男屍、委係生前患病身死、當即填格、飭地甲報堂給棺收殮播埋召認、驗畢、即回署呈復、附記屍身服色如下、灰布舊棉襖、藍布褲、赤足、無鞋、頭上無帽、

刦案嫌疑人之訊判

法租界麥底安路蘇綠里合興號、前被盜匪糾黨入內、搶刦去銀首飾等物、報捕請緝在案、茲由法捕房包探拘獲嫌疑人邱楠甫一名、帶入捕房、解送法公堂請究、先由原告稟明被搶情形、詰之邱供、民人並未糾黨至原告家行刦之事、求察、中西官判以飄得被告雖無行刦證據、惟無正當營業、亦非善類、着驅逐出境一年、

查獲烟具候㶲

總巡捕房華捕、前奉公共公廨簽給搜查狀、前往浙江路五百另五號門牌屋內有人私售烟片、查獲一處、計搜出烟槍八支、烟盤十一盞、烟膏二十四盒、又五小缸、烟土一塊、烟斗十六個、以及烟灰烟鍋等物、因售烟人預先聞風逃避、遂將各物帶回捕房、存候銷㶲、

身懷烟土之拘究

昨有楊子林身懷鴉片烟土兩包、行經山東路、被九百二十六號華捕搜獲、帶入總巡捕房收押、候解公共公廨訊辦、

戲院	戲目
平安	人面桃花（中國影片）
恩派亞	新人之家庭（中國影片）
上海	羅京春夢
通俗	愛神的玩偶（中國影片）
卡德	替人受罪
閘北	狗爲人緣
新愛倫	雙夫奪美
夏令配克	賭場情變記
民國	覺悟（中國影片）

今日各影戲院戲目一覽

戲院	戲目
卡爾登	劇場復仇
愛普盧	孤兒寡婦
中央	忠孝節義（中國影片）
共和	滑稽 四本　虎面人 十三集 十四集 四本
五洲	刼後緣（中國影片）
中山	無踪先生
中華	南華夢（中國影片）
奧迪安	浪子回頭

小世界全部刷新元旦開幕

更新	九十本飛龍傳	小楊月樓·趙君玉·楊瑞亭·劉四立·夏天人·小三麻子·韓金奎·王子星·李人俊
大舞臺	念一本狸貓換太子　念二本	毛韻珂·小達子·黃玉麟·趙如泉·趙韻聲·曹甫臣
天韻樓（大京班）	諸葛亮招親	
樂園（先施）	日 南天門 趙家樓　夜 五本狸貓換太子	
大世界（紹興班）	日 雙珠鳳　夜 會林寺	
大世界（新劇場）	日 陳宣見主　夜 天台烈女	
大世界（髦兒戲）	日 祝家莊 忠孝圖　夜 般若堂 送銀 空城計	
大世界（大京班）	日 臥虎溝 珠簾寨　夜 賣酒 朱買臣 惡虎村	

新世界　百戲大會　贈品　詳細游藝節目請閱本世界報戲目欄

今日各舞台戲目一覽

戲院	夜戲	要角
廣舞臺	日 新秋燕　夜 上卷離婚	白玉堂·肖麗亭·親家全·劉笑希·盛牛·小金山

拘獲竊電器賊

寗波路二百二十四號門牌華棧、日前晚間被竊賊撬開樓門入內、偷去電泡燈斗二十五只、電風扇一架、電線一百五十圍、共值五百二十元、當經失主報捕請緝、茲由包探踪根生查獲案犯楊阿速·王林芳·朱阿根·等三名、帶入老閘捕房收押、候解公共公廨訊辦、

徐滄水追悼會紀

徐滄水君追悼會、於昨日（三十一日）在報本堂舉行、銀行界及新聞界之臨弔者極衆、並有銀行週報社公祭、而點主大禮、亦於是日舉行、由盛竹書君襄題、徐寄廎沈籟清兩君襄禮、直至下午四時許、來者猶絡繹不絕、

汽車碾傷行人

四千零九十七號汽車、昨日下午六時、駛經新開路豐園弄口、由東往西、將在前行走之紹興人楊秀章碾斷足背骨、當由新閘捕房一千六百九十七號華捕押令汽車、載送受傷人往仁濟醫院醫治、一面帶該汽車夫入捕房候示、

塌車碾傷女子右足

江北婦人陳張氏、住共和新路、其長女名老溪、年十七歲、前日經過大統路、被曹王記所推之塌車撞倒碾傷右足、當由警查見、一併帶入四區、當經劉署長訊明、判曹賠給醫藥費洋四元、並罰洋五元以儆、

船夥打破收捐船之罰鍰

浦東洋涇市船捐局、昨派人往陸家嘴海內收捐、忽與船夥楊金海·曹連保·等衝突扭毆、乃船夥方面人數衆多、致將收捐划船擊破、事後經駐局巡警將楊曹二船夥拘解三區警署、王署長判各罰洋五元以儆、

來函

沈鏞來函

敬啟者、貴報奇載破獲僞幣機關、不屬湖州會館、已經聲明、但又據國聞通信社所云弟與記者談話一則、又涉誤會、查破獲僞幣機關、係在該家橋絲業內會館房之同善堂內、并但同善堂與絲業確房分爲兩起、即絲業中之絲業公會、與絲繭公所、亦各是一事、「後述同善堂管理歷史、分明同善堂與絲業兩會毫不相關、乃今見國聞通信社致貴報云、據沈某語人、謂破獲之機關、係絲業公會之內舍一句、殊與原談不符、應請再加更正、除函致國聞通信社外、謹此奉瀆、敬請道安、弟沈鏞頓首、一月三十一日

各路商界總聯合會來函

敬啟者、閱三十一日貴報本埠新聞欄、載有敝會召集緊急會議、昨已通告各路議董、准時出席等語、查敝會未有開會通告發出、想係傳聞誤載、爲特函請更正、務祈登佈、以重事實爲荷、並頌撰安、上海各路商界總聯合會謹啟、一月三十一日、

肝胃氣痛丸

當時止痛　一瓶斷根

此丸藥性溫和、男婦咸宜、專治九種心肝胃氣痛、不論多年老病、百藥無效者、服此丸藥、一服立刻見效、百試百驗、一瓶斷根、永不復發、諸君如患以上各症、嘔吐、心痛、腹痛、肝氣、胃氣、服他藥未見效或醫治未能除根者、即再購服、每瓶二元、外埠函購原班回件、寄費加一、郵票通用

上海同仁醫藥所　上海東新橋路錫金公所西首　電話中央三四七八

由嬰孩自己藥片治愈其痰厥

在上海有幼女曾患是症得慶全愈嬉笑如常

上海寰球學生會會員甘純權先生來函云小女維頤上星期維頤忽患痰厥一時氣閉手冷內子惶恐萬狀幸蒙友人張女醫士給以自備之貴藥局嬰孩自己藥片服後即見奇效今慶全愈嬉笑如常既感張女士又荷貴藥局藥品靈驗之功戴德未敢緘默專函鳴謝並附上騎木馬小照一幀足徵活潑伶俐强壯逾昔皆自己藥片之所賜也嬰孩自己藥片非但能治痰厥傷風感冒等患且亦爲嬰兒尋常各症之靈藥即如寒熱胃不消化便閉肚痛腹瀉嘔吐出牙各症蛔蟲等患均可療治凡經售西藥者均有出售或直寄郵票大洋六角至上海江西路六十號韋廉士醫生藥局原班郵奉一瓶可也每六瓶大洋三元郵費在內

奉送小書有益於閤下及令郎之衛生　敝局備有精美衛生小書名曰嬰兒康强指南如欲索取即須寄一明信片塡寫姓名住址寄至上海韋廉士醫生藥局原班郵送一本可也

哮喘病之福音

本盧發行哮喘氣急丹已歷二十七年無論陰虛陽虛氣虛血虛痰哮風哮鹹哮冷哮等症只須一息尚存送服三錢立刻喘平氣順痰化咳止雖名醫束手百藥無靈之老症亦可應手奏功且扶元補氣降火滋陰益命門之眞火療氣血之虛寒與市上所售新出之品大不相同當天寒風勁之日正此病劇發之時欲免痛斷絕根株宜速購服必能所患若失同登壽域也

大盒二元　小盒一元　每打十元　附送止哮膏一張

上海寗波路盆湯弄　崔氏瓣香盧啓

各省分支皆有出售　外埠函購寄費另加

白濁無憂

面黃肌瘦　係貧血之症　服百補强身血可以補之否則將成癆　難治　每瓶一元一角

德醫博士肺癆專家　江逢治醫生　門診上午十時至下午四時在本公司二層樓

白濁多係傳染而來人烟稠密之處患者尤衆惜市上船來之白濁丸與國人體質相拄故收效極微德醫博士江逢治監製之糖衣神效白濁丸止淋殺菌止痛獨擅其長有利無弊連服數日即可斷根新老急慢五淋白濁包可藥到病除

大瓶一元　小瓶五角

麥精魚肝油　每罐一元買二罐送一罐買一罐無贈實收洋七角陰曆年底爲止
瘋濕骨痛水　每瓶八角
健胃消食片　大瓶八角　小瓶四角
肝胃氣痛片　每瓶八角
立止遺精藥水　每瓶八角
保喉糖片　大瓶六角　小瓶三角
凍瘡未潰水　每瓶三角
凍瘡已潰膏　每匣三角
痔瘡藥膏　每匣五角

外埠寄費照加一國外另算批發有章程

上海四川路A一三四號

江逢治化學製藥公司啓

上海先施新新公司各大藥房均有出售

白濁專家醫生　姚佐頓　白濁丸

諸君曾服諸般白濁丸不靈者不可不試

除根白濁丸每瓶二元小瓶一元　各埠大藥房大公司均有出售

總發行所　上海三馬路大舞台對面姚佐頓大藥房謹啓

法國九一四

法國九一四（即皮隆氏九一四）第一王道藥品曾經世界公認對於治療梅毒最爲靈效最爲正當患者諸君請立至醫生處以法國九一四注射實爲最安當之根本治療法諸大醫士均鑒本行備有法國九一四詳細說明書內載功效藥性用法甚詳使閱者易知九一四有確實之效驗且施用簡便藥到功成如欲閱者函索即寄

中國總經理上海北京路二號法商立興洋行　分行　天津　漢口　分經理上海四川路四十一號卜內門洋行

教育消息

專電

北京　王寵惠辭法大校長（三十一日下午二鐘）

南京　蘇省教育行政經費各當局聯席會議、到十六人、省長政務廳長、先後主席、上午議補救十四年度下期省費不足辦法、決由財教政三廳及管理處、先擬辦法再討論、下午行政委員開會議、推廣義務教育及整理戰後教育、（三十一日下午八鐘）

要聞

京九校領到支票二十萬元以後

▲教職員代表到教易住宅要求準時發現補足一個月　▲校長擔保準期發款　▲教職員又開會質問政府侮辱教育界

二十五日京訊、前晚七時、教部會計科在財部領得支票二十萬、票面係註明二十七日兌款、按照預算支配、九校及中小學各祇分得七成七上下、九校教職員代表聞訊、極端反對、詢其原因、則謂有下列二點、㊀既已承認一個月、何以只發七成七、㊁二十七日後、即約同教部會計科長戴修駿、赴井兒胡同易培基宅詢問理由、易未出見、代表等即在易宅守坐一夜、昨早會更番接替一次、迨上午九時許、九校校長聞訊、公推蔣夢麟、張貽惠前往易宅慰問、並帶去食物甚多、首由蔣夢麟發言、略云、發款係校長責任、今要諸位如此勞頓、甚爲抱歉、代表等乃提出三項、（甲）一個月差數何時補足、（乙）星期三支票能否兌現、（丙）二十日之一批能否發資必發、並謂以上三項不得正確答復、決不出門、蔣等當即回法政大學召集九校校長、開緊急會議、並與易培基再四電商、結果決定如下、㊀此次一個月之差數、由教長各校校長負責、限本星期內付齊、㊁星期之支票、財教兩長聲明定能付款、㊂二十日之一批決定付給、當即公推蔣夢麟張貽惠等前赴易宅聲述上列各節、校長等並願負責擔保、代表等遂乃暫行退出、時爲下午一點四十五分、又九校教職員代表、昨日下午會發表宣言一件、述經過情形、

二十六日京訊、九校教職員代表、因政府失信、二十三晚在易培基宅守候一夜、昨日上午十一時、九校校長（女師大蔡專未到）又在法大開會、討論星期三支票能否兌現、及其餘之數如何補足等問題、比即電詢財教兩部當局、及大陸銀行談嘉孫等、均云星期二即可以兌款、下差數目、本星期六以前、決可補足、至一時許散會、下午二時、九校代表許繩祖、徐崇勤等、俱到法政大學開會、由許繩祖主席、先請校長等出席報告接洽之經過、各校長即速翩到塲、公推蔣夢麟發言、略云、旬日以來、諸君爲學校經費、費盡心力、甚爲感謝、二十七日支票二十萬元、已向各方探詢、均稱明日即可付款（說至此、教部會計科長有電話致蔣、蔣當去接電話）旋又繼續報告、頃教部會計科長戴修駿來電、亦云星期三準能兌款、至不足之數、由兄弟等負責擔保、決定本星期六以前付齊、此外二十日應發之一個月、政府當局已聲明決不愆期等語、某代表謂部前日會提出閣議決定、以馬叙倫專辦、現因各方不表贊同、故命令尚未發表、某代表謂此事若用獨裁制、決難制止軍閥之攫取、馬寅初恐無力擔任軍閥提欵、易若改設委員會、使衆目共睹、務請蔣校長轉達易總長、蔣答此事自應以公開爲上策、自當本此轉告易君、說至此、校長等退席、該代表等即開聯席會議、主席仍爲許繩祖、某代表提議、現據校長報告二十萬支票及差數、二十日之一個月、不致失誤、本會應即據以轉告在校各教職員、主席付表決多數、乃命文牘起一同樣兩件、分告各校同人、略云、「本日開會九校長報告、初十日之一個月、准本星期三以前付濟、二十日之一個月、決不致失信、特此轉達」等語、次某代表提議、謂今日報載同人等此次運動教育經費、係受章士釗派主使、嫌近挑撥、應由教育總長負責糾正等語、衆贊成、次某代表提議謂政府此次對同人大失信用、易總長又避而不見、殊屬侮辱全體人格、應向政府質問、某代表主張向教長警告、其中折中兩說、決議如下、㊀即晚各校推舉代表一人、赴北大校長蔣夢麟處、發表政府侮辱教職員之情形、致部當應負道歉責任、否則另謀對付、請蔣即日轉告易培基、㊁教部如不肯負責、九校教職員應逕向國務總理質問侮辱人格原因、以上決定、各校代表即於午後七時齊赴蔣夢麟宅云、

京師中小學索薪團訪易嚴

二十五日京訊、京師公立中小學索薪團、前日（二十三日）決定昨早訪教長易培基、詢問經費情形、已誌前訊、茲聞該代表關景山等二十八、昨早十時、先至府學胡同十九小學集齊、十時到井兒胡同易宅、閽者投刺後、易當延見、代表等提出三點、㊀財部所發本星期三二十萬支票中、小學應與國立各校平均支配、不足之數、何時補濟、㊁財部所發之客歲支票二張（本月二十一日一張二十五日一張）金額共爲四萬元、現第一批已逾期、第二批今日到期、亦無動靜、應請轉令財政部迅速付款、㊂二十日之一個月經費、現在有無把握等語、易云、旬日以來、因籌措經費、夜以繼日、寢食俱廢、現合併計算、已籌出三十餘萬、距昨今兩日發生孫稀蘇當、謂教育界莫起索薪、各有作用、如果屬實、殊屬令人灰心、代表等云、教育界索薪、純係因生計所迫、總長此次到部適逢新舊年關時會使然、同人等敢擔保無別項作用、究竟同人等上述三點、總長有無辦法、易答云、京師教育經費共需二十六七萬、中小學當然在內、財部庫次發出二十萬支票、已註明京師大中小各學校教育費、當然平均分配、不足之數、本星期內決可補濟、至財部已開支票未付之四萬元、定切實與該部交涉、總期付款、除十二月二十日之一個月、屆時定可發放、請諸位放心等語、代表等認爲滿意、遂退出、下午三時許、該團同人又在教部西花廳開會、由關景山主席、先報告連日接洽經費之經過、次各代表對於索關紙烟捐會爲詳細之討論、決定分呈財教兩部、午後五時、該團又推舉代表五十餘人、赴財部訪嚴、嚴因事忙、不肯出見、代表等云、我們只說幾句簡單說、嚴囑推代表、當推出關景山丁傑廷入內客廳、嚴比出、代表等申述三點、㊀四萬元支票何時可付、㊁崇文門稅欵、務請轉令儘先撥付中小學、㊂星期三之支票有無把握、嚴答星期三支票無問題、四萬元支票、及崇文門借欵撥欵、自當負責辦理、代表等認爲不得要領、遂退出、擬觀數日、俟星期五下午再開大會云、

京俄專學生包圍外交部

▲要求聘徐謙爲校長

二十五日下午、北京俄文學校學生、派代表四人、赴外交部見王正廷、要求即聘徐謙爲校長、王未延見、當即派總務處長張某代見、因言語衝突、竟至動手、後王聞知、當即延見、該代表要求立刻即下聘任書、不能再延、王云、須考慮過、方能辦理、不能過於强迫、雙方撐持、許久始散、聞未散時、外部署外、則有學生甚多包圍云、

湖南大學定本年春季開學

▲設立行政委員會　▲接收省立三專校（湘）

湖南大學、積極籌備進行各備、已詳迭次通訊、現新校址招標建築、業已正式興工、全部告成、約在本年秋季始業、惟大學速成、各方希望甚切、不能延至秋季、故決定就嶽麓書院現有新式房屋、（即原工專學校）加以擴充、先作法・工・商・三部講堂・齋宿・處所、以便趕於本年春季開辦、趁此寒假期中、即將省立之法專・工專・商專・三校結束、歸併大學內、一切籌備事項、大致完妥、惟主持大學之校長人選甚難、在省內欲擇斯席者、雖頗不乏人、惜資學尚淺、不足以饜各方之望、在省外能勝此任者、如范源濂等、聲望均表示不來、一再電邀、效果毫無、湘政府以此爲全省最高學府、校長人選萬難遷就、而大學又急須開辦、未便因校長無人而擱淺、幾經籌度、乃獲一過渡方法、即在大學校長未覓定以前、採用委員制、主辦大學校內行政事宜、首先由委員會接收省立三專校、庶人選易、而成立速、衆可收羣智羣集、規畫擘畫之效、即定名曰湖南大學行政委員會、委員額數、擬定七人或五人、有斯選者、爲李劍農・向紹軒・會約農・李待琛・曹典球・李希賢・楊茂杰・黃士衡等、擬由政府委任、再由委員中、互選委員長一人、總攬一切、惟委員長其人、必爲政府最接近而又信任之人、方可勝任愉快、在政府意思、擬畀現任教育司長顏方珪、顏表示堅辭、尚在物色之中、一俟委員長內定得人、政府即正式委任委員、互推其人爲委員長、組織委員會、着手進行、湖南大學如是產生、至省議會前對籌備湖南大學質問數點、省政府昨備文分別答復如下、㊀設立性質爲省立、并非國立及私立、㊁設學計畫、完全受教育行政長官監督、無礙於行政權統系、㊂學校經費、政府當隨時監督發給、現從籌備費只四萬元、無虞侵蝕等危險、是省議會當無問題發生矣、

孫傳芳撤換越級呈控之三校長

浙江教育廳、奉聯軍孫總司令訓令云、據浙江溫嶺縣、尚林初級小學校長林長淼、環浦初級小學校長張輔周、覺文初級小學校長顏以禮等、呈稱該縣教育局長張四維被控、經該縣長派省視學鄒彤華澈査、予以撤換、學界當代不平、環請飭廳、收回成命、另行派査、等情前來、查教育廳、據撤換教育局長、與該校長何干、乃竟聯名、自稱代表溫嶺學界、越級具訴、其爲不安本分、已可概見、且不顧校課、干預省廳、用人之權、本非校務、妄用該校圖記具控、均屬荒謬萬分、應仰該廳長、轉飭該縣知事、及新任教育局長、將該具呈人林長淼等三名、一并撤換、以整校風、而肅綱紀、并錄案呈報浙江省長公署查核、切切此令、

蘇省視學爲策報告視察泗陽教育

江蘇教育廳、據省視學爲策報告視察泗陽縣教育狀況云、竊查泗陽縣學校、僅五十五所、學生二千二百九十二人、與上年度相較、並無進步、據民國十二年調查學齡數、有十二萬五千七百八十六人之多、今就學者、僅百分之二有奇、其校數之少、亟宜令其推廣、以期教育普及、查該縣學田、有五百餘畝之多、因强豪大姓把持關係、每年收租不過三千餘元、當今之世、焉有每畝租價六分之奇聞乎、若令縣知事協助、教育局長嚴行加租、則該縣義務教育、大有可爲之望、至該縣教育經費方面、尚有應請令行注意之點三、一爲支配之宜稱也、查本年度預算、共一萬八千四百四十九元、其直接用於小學教育者、不過一萬一千九百七十五元、初中師範講習一項、即佔其六千零六元、不無偏枯之弊、一爲欠薪之宜清理也、據云、學校經費欠發三月有餘、即職亦不生、該縣教育、亦有停頓之勢、要知欠薪不清、爲教員者家室之累、重則學校之事、必至廢弛不振、可斷言也、一爲各區學校補助費、宜平均也、學校經費不均、即難期其並進、現該縣補助費、少者級四十元、以較多者竟相差至四五十元之巨、於是費少者、始因無欵舉事、習之既久、將至坐任廢弛、此種支配方法、少而不均、其流弊必至於此而後已、此等大弊未去、則學校教育不興、如能加租加捐入手、固可有補於事、即或不能寧可緩辦中學、勿使小學教育拖累而積虧也、至學校教育方面、亦有請令注意之點、視學視察其鄉村教育時、有師範生或中學畢業生之檢定合格者、掛名校長、實則令一高小畢業生、代教一切主要科目、此無異敷衍公令、不求實是、此宜注意改良之點一、即云人才缺乏、亦宜一面將高小畢業生、改任助教員、暫行代用、一面舉辦暑期講習所、補充其教育知識、便教育效能、隨之增進、此應注意實行之點二、惟在視學視察該縣時、教育局及本城衆興兩地學校、多爲兵隊駐紮、全縣五十五校、受軍事損失者、至十九校之多、其受匪亂損失者、倘不當道、未及視察、其學校之能維持上課者、直如鳳毛麟角、其凋敝之象、可想而知、擬將被兵各校就所知者彙表列於後、並請一面呈請軍事當局、令將駐兵之校、早日讓出、一面令行教育局長、謀擬復[illegible]之策、一面呈請行政當局、對於該縣教育損失、略爲補償之法、以免坐視停頓云云、

三育足球隊昨日戰勝高麗隊

本埠

▲四與二之比

三育足球隊、昨假中華棒球場與加入萬國足球比賽之高麗隊、作友誼比賽、三育新球員二人、一爲李君啟明、乃李君惠官之胞兄、任中鋒職、在粵稚翁時堂、來申未數日、即由其兄介紹入隊、在昨日比賽中、雖以氣候塲地之未慣、但已嶄然露頭角、極爲在塲觀衆之讚許、如能假以時日、亦不難爲華東路域內之特色人才也、一爲吳君偉漢、任中堅職、亦新自粵來、尚有滬江健將吳履遜、亦新近入隊、二隊在三時二十分起賽、公請唐崇光君爲裁判員、三育乘順風之利、進攻神速、未幾中鋒李啓明、已乘隙直搗、舉足攻門、惜礙木柱未進、高麗亦於是時反攻、乃爲三育內衛所阻、不克深入、後由其前衞吳履遜、奪球而出、以高球傳與李啟明、李以頭頂與史友惠、史乃乘隙踢入、此後三育右翼程貽澤、有數次在塲邊踢至塲中之球、落點頗佳、惜前鋒均未把握、遂失良機、十分鐘後、三育內部鋒邵樂平亦射入一球、高麗前鋒亦常乘隙入攻、但以三育內部之强堅、終致無活動餘地、上半時、二與零之比、三育勝、下半時高麗占順風之勢、亦挾其全力前進、三育內部健將吳履遜已改爲前鋒、故於開始十五分內、高麗前鋒似較占優勢、三育門前、亦屢奇險、是時守門員何春輝、挽救有方、屢出險境、雖然如是、亦爲其中鋒踢進一球、蓋亦出於何君能力之外耳、三育球員、鑒雙方所獲相等、（二與二之比）若非努力進取、何能有勝利之望、於是精神奮發、高麗球門、乃屢見三育精銳前鋒之攻擊、未幾三育李啟明、携球與身同時進門、繼而邵樂平亦踢入一球、下半時二與二之比、無勝負、合而計之、四與二之比、三育勝、附三育隊員名單、程貽澤・何春輝・龐惠生・孫炳燊・吳偉漢・吳履遜・楊培生・李啟明・宋佐才・邵樂平・史友惠・石余生云、

上寶平教會今日開幹事會

上寶平民教育促進會、定於今日（星期一）下午四時、在博物院路青年協會開幹事會、

二農陳方濟來滬調查人造肥料

蘇二農校、鑒於國內人造肥料盛行一時、前曾行文省署、呈請檢驗、省署亦知人造肥料之施用、與農業大有關係、早經通飭各縣嚴加取締、近聞該校利用年假時間、除派員分赴各鄉調查施用實況、并分發關於肥料智識之印刷品外、特請該校農藝化學系主任陳方濟氏來滬調查各肥料公司、并有所接洽、

公立商專專門部學生要求退學

國聞通信社云、江蘇公立商業專門學校、專門部學生、近因考試問題、發生風潮、要求退學、日前胡敦復校長來滬時、該部學生會推派代表、面呈一切、現擬向該校索取轉學證書、即行退學、學校當局則因適校長北上未回、未予答復、據聞專門部有學生二十人、離畢業僅一星期云、

鍾可託赴甯參與鄉村服務會

南京金陵大學農林科發起之鄉村服務討論會、將於明日（二月二日）下午七時起、在南京該校舉行、會期共有三天、主席爲該校校長包文博士、各處教會領袖赴會者計華北有五十人、長江上游十五人、浙江二十五人、江蘇二十八人、南京五十五人、合共一百五六十人、其會程有演講・討論・研究・參觀・及個人談話・等、同時中華基督教協進會之鄉村教會委員會及農民委員會、將於該校舉行、該會總幹事鍾可託君、業於日昨赴甯籌備一切矣、

人和產科學院之畢業禮

人和產科學院、爲張湘紋女醫士創辦、昨日在愛而近路本院舉行新校舍落成及第七屆畢業禮、男女來賓約二百餘人、該院備有茶果贈送來賓、上海女子銀行嚴行長、亦在塲贈送小鏡一方、甚爲美觀、其禮節如下、（一）院長報告、（二）馬湘伯演說、（三）李平書給憑及訓詞、（四）葛成慧醫生演說、（五）畢業生致謝詞、末後茶點餘興而散、聞畢業生成績最優者、爲朱淑儀・黃澂芳・楊蕙珍・徐淑君等云、

市北公學小學女學部行畢業禮紀

北火車站慶祥里市北公學小學部暨女學部、本學期設備完備、對於國文英文算術三課、尤其注重、頗得家族信仰、三十日上午行休業式暨畢業典禮、校長唐伯耆及主任李鳳鳴訓辭、敎員范則歐等演說、計此次小學部畢業三十八名、由校介紹相當學校肄業、畢業姓名如下、男學部、陳良翼・陳瑞祥・周月亭・王竹慶・劉志芳・張濤川・鄭劝濟・馬維良・石乾元・楊下麟・許寶臺・李兆豐、以上十二名志願升入中學部、陳應韻・張德明・盛珊・張其瑛・李蕙生・楊長和、以上六名、女學部三名、華黃明・金漢鳳・周英娥、又該校中學部已聘定東亞體育學校畢業前安徽專門師範體育敎師余尚義君爲體育部主任、

尚賢英文中學昨日休業

尚賢英文中學、昨日下午二時、在愛而近路該校舉行第二十學期休業禮式、校長黃持瀛報告本期成績及下期事業計畫、校董顧伯荃君訓詞、來賓及校董教員演說、校董樂雅樂衛醫生給獎、本期得獎者十餘人、末表演茶點散會、

立羣女學之近狀

立羣女學、自遷江灣後、力謀發展、茲舉沈淑濟女士爲校長、茲以沈女士與趙正平君結婚後、擬本春作歐美之游、雖已經校職、懇又堅辭、兩以校事不可停頓、已由該校顧問丁忠賢君主持校務、除原有教員外、現聘學識經驗俱富士擔任下學期教務云、

青年夜義務日校昨行休業禮

閘北滿洲路三畏里十二號青年夜義務日校、昨日舉行寒假休業禮、十時開會、由副委員長卞鐵英主席、首全體起立行國旗禮、次由主席致開會詞、並佈宣下學期改組方針、次委員徐適勝・江輔臣・相繼演說、次委員鄭繼倫及唐乃欣等給獎云、

永安公司　大減價　祇有三天

先施公司　大減價　祇有三天

新新公司　營業開始　價廉物美

上海公共會審公堂通告

案據華詠三控朱啟綬（即朱福昌）一案、該被告朱啟綬（即朱福昌）無從傳達、茲據原告代表穆安素律師之請求、業經本公堂判決、照准登報佈告、仰該被告朱啟綬（即朱福昌）於二十天內到案投訴、否則即准原告律師所請辦理、特此通告、

中華民國十五年一月十五日　乙760

立愈小腸疝氣膏永遠斷根

凡患疝氣症○從速購試○立能消脹平穩○可以立刻復原○宜慎宜認○毋以自誤○本齋秘製疝氣藥[illegible]其效之神速可以推倒天下之疝氣藥也○無論[illegible]　每盒二元○[illegible]上海十二馬路中西[illegible]里對面八十號

京都天寶齋啓　1217

申報火車長途汽車輪船一覽表

▲閱者注意滬甯火車時刻表請見昨日本報

◉滬杭甬鐵路滬杭段

下行車

◉上海北站開　[illegible]

◉上海南站開　[illegible]

◉松江開　[illegible]

◉嘉善開　[illegible]

◉嘉興開　[illegible]

上行車

◉硤石開　[illegible]

◉長安開　[illegible]

◉杭州開　[illegible]

◉閘口到　[illegible]

◉閘口開　[illegible]

◉杭州開　[illegible]

◉長安開　[illegible]

◉硤石開　[illegible]

◉嘉興開　[illegible]

◉嘉善開　[illegible]

◉松江開　[illegible]

◉上海南站到　▲下午九點卅六分（夜快車）

◉上海北站到　[illegible]

▲凡有符號者係與滬甯車聯接

◉鎮揚長途汽車

◉鎮江開往揚州　[illegible]

◉揚州開往鎮江　[illegible]

凡有[illegible]

◉輪船進口報告

一月卅一日進口　[illegible]

◉輪船出口日期

二月一日出口　[illegible]

二月二日出口　[illegible]

[illegible]

常識

成功百訣二十二版

立法之人(人生觀) 覺

法死而人活。法之適用與否。以立法者之道德與知識爲斷。故談法者必聯想及於立法之人。

立法之人。第一須有至公至平。不涉本身利害之思想。第二須周知世界現行之法律。而能審察其孰爲適宜於我國。第三須熟於本國之歷史及政治之現狀。前者爲道德之關係。後二者爲知識之關係。苟三者備具。則可與立法矣。雖三者或非一人所能備具。而至少亦必合於三者之一。始可參與立法。

前此之立法者。均以計較本身利害之故。致不公不平。而演成今日之大亂。其抄襲他國之成法。及不諳本國之政象。猶其失誤之小焉者也。今之籌備省憲者。能知省自治之名義。甚於賄選所汚之國憲。而毅然改正。不可謂無進步矣。特其推舉起草委員。不專注意於人選。而尙持區域主義。且所持之區域主義。不根據現行之道縣區域。而根據前淸十一府州區域。則其所籌備者。究爲前淸之省憲歟。抑爲中華民國之省憲歟。此雖由於一時之失檢。要其腦筋之束縛於舊習慣。而去革故鼎新之本義尙遠。則無可諱言也。

我之浴身經驗談(衛生) 諾夫

身體常不洗濯。則皮膚排出之脂肪。與空氣中之塵垢。混合成爲垢膩。阻塞汗腺與脂肪腺之排泄。血液不免有汚濁之患。甚非衛生所宜。故浴身一事。宜當當舉行。而最佳之方法。莫如家有浴室。惟浴室不能家家自備。勢必向市上浴堂求潔其身以爲快。顧市上浴堂。多人麕集。難保無疾病傳染。而尤以皮膚花柳病爲可懼。鄙人有浴身之法。行之多時。毫無危險。試書於下。以供採擇。

㈠絕對不入混堂洗浴。(即多人共一池之浴法)

㈠在盆堂洗濯。時先用清水將盆洗冲一兩次。再用結晶之石炭酸少許。放入用熱水冲化。

㈠凡洗面洗頭洗身手巾。皆須自備。絕對不用公共手巾。

㈠自携肥皂。(有時用藥皂)

㈠不飮浴室內之茶。

以上數端。歷次試行。幸未傳染諸病。衛生大家。如不以爲淺陋。請試行之。(乙種酬)

天花症預防之必要(衛生) 清蒔

近來亢旱已久。各處天花之症。日漸蔓延。亦公衆衛生所宜注意也。是以嬰兒種痘一事。爲父母者。未可忽視。倘使一巷之中。一家之內。嬰兒並未提早種痘。發現天花。則其傳染之危險。豈不可懼哉。故對於天花症之預防。社會與家庭。必須公同合作。積極預防。方可杜絕後患。爰抒所見。以供採納。

一、市政之衛生機關。亟宜附設牛痘局。推廣種痘。須布定章。責成接生之女醫。或護產之穩婆。凡在嬰兒產生後。勸告家屬。提早種痘。僅費一舉手之勞。可免天花症之厲。此亦衛生機關之責任也。

一、天花之危險。稍具衛生常識者。均可知之。往往以嬰兒幼稚。不願引種。卒至傳染天花。罹於非命。時有所聞。然歐美輸入牛苗傳染之法。簡便易行。嬰兒產生一星期後。即宜播種。及至一二週歲中。再宜覆種一二三次。此後每隔三年。仍宜加種一次。適逢天花盛行之際。必須覆種。使身體有强力之抵抗。可殺微生物之爲害。此乃一種保嬰之方法也。(乙種酬)

女工低賤之由來(經濟) 新德

余嘗博考各國男女工資之貴賤。而詳爲比較矣。同一工作。而女工所得。每不値男工四分之三。或且不及者。豈女工甘拜下風。一任資本家之驅使。壓迫而不致抗拒歟。抑亦男女相競。優勝劣敗。天演之公理耶。今試一一述之如下。

㈠身體孱弱 女子身體。以先天之賦稟。每遜於男子。更以生育之累。家事之繁。遂不能與男子抗衡矣。

㈡工作瑣屑 女子所操之工。大半輕微瑣屑。如紡績針黹等類。技巧多而用力少。

㈢費用節儉 普通女工之生活。較男子爲賤。蓋女性拘謹。而勤苦操作。易於自給。

㈣倚賴劣性 女子富倚賴性。未嫁則倚父母。爲生旣嫁。則賴夫婿以食。故其操作所入。僅足補其衣飾化妝之雜費。於生活無與也。

㈤技藝拙劣 女子以嫁夫爲目的。故其技能不求深造。僅足助理他人之事。而獨闢蹊徑。卓然自立者。卒不多覯。

㈥少組織力 今之工業。非有精密堅固之組織。其基礎易致動搖。不能與人爭勝。而女子則無此能力。

㈦富閒定性 女子好靜不好動。且有室家之累。勢不能肆應一切。

㈧缺少需要 近世工業。多屬機械化學及各種科學之應用。故男工之需要多。而女工少。

㈨社會惡習 男貴女賤。相習成風。明知其不甚平等。而一時不易轉移。無如之何也。

㈩富自卑性 女子之欲望。不敢與男子完全平等。此出於天賦之本性。非他人所得操縱而抑勒也。(乙種酬)

移春酒捐助災振之我見(經濟) 憶仙

社會慣例。每當新歲。必設宴以享親朋。謂之春酒。酬酢往來。迭爲賓主。幾日以酒肉相徵逐。交際廣者。讌會尤多。甚至一席未終。又須赴他處之約。在主人以爲彼此聯歡。而客則實疲於奔命。是春酒之設。本屬無謂。徒增應酬之煩耳。益以年來習俗。日趨侈靡。一席春酒。往往値數十人之糧。綜計全國所費。數實不貲。夫際此天災盛行之時。水旱兵匪。循環不已。念彼哀鴻徧野。待哺嗷嗷。吾等已不應飽食。復任意揮霍。以求一醉。是誠何心。故愚意以爲與其費數十人之糧。爲此春酒以讌親朋。不如即以此數十人之糧。救數十人之命。以爲親朋造福。我不讌人。將讌人之資。盡數捐助災振。人或讌我。我亦一槪謝絕。而俾移捐人人如此。家家如此。處處如此。則集腋成裘。巨款立致。災區雖廣。災民雖衆。不難振救也。夫活人之命。謂之仁。節無益之費。謂之儉。甘脆肥濃。古稱腐腸之藥。廢除春酒。尤合節飮食之義。且有益於衛生。一舉而三善備。邦人君子。其亦以爲然乎。(乙種酬)

愛國少年(道德) 元愷

滬埠慘案起後。全國學生。不惜其寶貴之光陰。憤而作愛國運動。旬日之間。風起雲湧。各地學界。紛紛組織演講募捐等隊。以爲滬案之後援者。余因事於前日到杭。道經湖濱。見某校學生在彼演講。余亦貯足而聽。傍一童子。年方弱冠。其貌不揚。狀若牧豎。良久歎曰。「嗟夫。我國貧弱不振。外人摧殘。一至於此。人命輕於犬馬。公理置之不顧。而我國人。一受刺激。便曰抵制外貨。經濟絕交。莘莘學子。到處演講。其熱忱誠可嘉也。然細視彼等頭上所戴洋呢之帽。身上所服嗶嘰之袍。脚上所穿直貢呢鞋。幾無一非外國貨也。不若吾輩農人。粗布衫褲。草鞋布襪。可謂完全國貨。且生平未嘗購過外貨。以余觀察。無智識平民。購外貨少。而有智識人民。購外貨多。否則抵制外貨風潮。數見不鮮。外貨當因無銷路而絕跡。其所以能源源而來者。是不能絕端抵制之故。以不能絕端抵制者。不在普通平民。而在有智識階級人民也。以學生與余相較。豈非明證乎。」余聆其言。深服其所謂。不啻爲演講抵制外貨者之當頭棒也。惟因余怱促回寓。惜未叩其姓氏。爰將其談吐非常含深意。特表而出之。(乙種酬)

舊曆新年之感想(禮俗) 槤

我國舊例。對於陰曆新年。具有一種禮俗。且視爲人生行樂時期。消遣方法。不一而足。我以爲其中有宜革除者。有宜刷新者。有宜利用成例。以牖啓後人。而納入正軌者。爰就聞見所及。拉雜貢獻。倘亦有討論之價値乎。

一宜革除者 如骰子牌九麻雀撲克等文賭武賭。爲家長者。宜絕對革除。以免兒童沾染賭風。爲將來之害。

一宜刷新者 按骰子創造之初。具有深意。所以使人明了中數也。(即統計學之中數)後人捨本逐末。僅成賭具。遂有害而無利。至於淸代盛行之狀元籌。一種專爲兒童遊年而設。惟沿襲科舉形式。於今不合時宜。故我以爲最適當者。應廢棄紙牌骰籌等物。而易以仿效體操及跳舞拳術等。自較舊日賭具爲有益。此宜刷新者一也。又家長於新年中。恒挈兒童往聽攤簧平話。我意不如教練琴歌及演講童話故事。兒童最喜傾聽。旣有興味。又增識見。此宜刷新者又一也。

一宜利用成例納入正軌者 元旦習拜。遵先慶賀尊長之風。亟可利用之。以保存禮教。各親友賀年往來。亦可利用之。以明應對進退之節。又兒童如欲更新衣服者。可利用國貨製成之。俾塞漏卮而挽利權。又尊長賜與押歲錢者。可利用機會。暗示之。俾知儲蓄而明節用。若夫花砲之爲物。其所儲硝磺。放入空氣之中。可減殺其微菌。效力與加立克酸等。故兒童善用之。固亦有益。而不善用之。則有燃燒衣服指掌。及誤遺火種之害。故最好易以種種化學遊戲。以養成化學方面之基本知識。至於果盤一物。晉家庭於貢獻而外。復以之頒賜幼兒。歸則分贈於弟妹。出則敬獻其童朋。是以可利用之以敎禮讓焉。又兒童於新年中。恒喜至郊外放紙鳶。此舉可用以擴張肺氣。練習目力。任之可也。余如利用踢毽子。以增足力。利用捉迷藏。以驗觸覺。異日者民智日進。環境革新。當必有迎合心理生理之行樂方術。以餉我國人。而現値新舊過渡時代。獨宜一方保存國粹。一方採納歐化也。

總之新年爲行樂時期。亦人類生活所必需者。而況幼童。惟當務之急。就消極言。亟宜革除其不良之惡習慣。而從積極著想。則必以正當之行樂方法。替代之。然後不正當之行樂方法。自能消滅於無形也。管見如斯。願海內明達者。有以救正之。(乙種酬)

閱報諸君閱報至此請 閉目合掌默念 南無阿彌陀佛 誦百遍當能超生三界積無量福德 三尼弟子謹願

工部局佈告 爲執照捐費事

上海銀行公會會員 農商銀行廣告

黃乾生遺失存摺啓事

專門根治花柳病 白濁 梅毒 橫痃 痔瘡 腎虧

包愈 勞傷咳嗽 順氣化痰 吐血斷根

新華書局啓 年關大拍賣

首飾百寶箱

上海新華書局…實盛首飾公司…聯送 贈券

剪此贈券◎分文不要 奉送 懷中電汽爐 上海華法公司 香山路底

剪此贈券◎分文不要 奉送 科學三用鏡 上海華法公司 香山路底

剪此贈券◎分文不要 奉送 活用電汽燈 上海華法公司 香山路底

剪此贈券◎分文不要 奉送 軍用探敵燈 上海華法公司 香山路底

剪此贈券◎分文不取 奉送 懷中小六件 上海華法公司 香山路底

剪此贈券○分文不要 奉送 活動影戲機 上海華法公司 香山路底

剪此贈券◎分文不要 奉送 自來墨水筆 上海華法公司 香山路底

剪此贈券◎分文不要 奉送 保安剃面刀 上海華法公司 香山路底

剪此贈券◎分文不要 奉送 香水懷中爐 上海華法公司 香山路底

商業市況

星期日釐疲拆緊

昨星期日、洋釐仍然見疲、計做開價爲七錢一分五釐六二五、較上日又跌去一釐、兩市開相同、銀拆稍漲二分、價爲一錢、全日亦然無異、小同行做開各價、江角續跌、於前市會至六錢一分五釐、午後則回平爲六錢一分、然較上日已續小去三釐、廣角依然穩漲、初則稍鬆、爲六錢零九釐、後仍轉升爲六錢一分一釐、較上日略大二五、銅元又漲二千文、價三百四十二千文、衣牌隨之亦漲十一文、計二千四百四十七文、角坯大一文、爲二百零八文、貼水獨無變化、仍爲三十六文云、

上週釐疲拆堅

上週釐價市況、初尚堅穩、並於星期三之七錢一分八釐一二五爲最高價、後即步趨下降、至昨日已跌去二釐半、爲週內之最低價、拆價初則平疲、週二日六分爲最鬆、後漸微緊、至上日已爲最緊價格、然於週間、兩價均尚稱穩、推較上週結果、洋釐較疲、銀拆較堅、計(星期一)之釐價、早市爲七錢一分七釐七五、後計七錢一分八釐、拆價初爲八分、後爲七分、(星期二)結果釐小二五、價爲七錢一分七厘七五、拆小一分、爲六分、(星期三)洋釐回漲三七五、價七錢一分八釐一二五、銀拆價定、仍爲六分、(星期四)釐價無變、依舊爲七錢一分八釐一二五、拆亦仍呆、仍爲六分、(星期五)釐疲半釐、價爲七錢一分七釐六二五、拆大二分、爲八分、(星期六)洋厘又縮小一釐、價七錢一分六釐六二五、銀拆勿動、仍爲八分、(星期日即昨日)洋釐之價又小一釐、改爲七錢一分五釐六二五、銀拆漲起二分爲一錢云、

星期日標金微降

昨星期日、大條近遠期俱無升降、近期價仍爲三十辨士零九三七五、遠期依然三十辨士零八七五、美匯兌開收盤均各大起一二五、計開盤價四十八元六角四三七五、收盤價四十八元六角半、銀價六十七元、日美四十五元、日英一先令十辨士一八七五、以上三價、均未有變化、與上日相同、三月份標金市況、初會趨疲、結果尚稱平平、如開盤較上日小一錢、爲三百九十七兩七錢、已爲全市之最高價、然會即小至最低價爲三百九十六兩七錢、高低祗差一兩、後則漸平、至收盤爲三百九十七兩三錢、結果又稍小去五錢、恰未有成交、實買平平而已云、

上週標金市價漲落表

星期	上午開盤	最高	最低	收盤	下午開盤	最高	最低	收盤	全日相差
一	三九一·八	三九三·〇	三九〇·六	三九二·三	三九三·〇	三九五·〇	三九一·五	三九四·九	四·四
二	三九三·五	三九五·七	三九三·六	三九三·九	三九四·〇	三九六·〇	三九三·六	三九四·五	三·二
三	三九五·六	四〇〇·二	三九八·六	三九九·六	三九八·八	四〇〇·三	三九八·〇	三九九·六	五·〇
四	三九八·九	三九九·一	三九八·六	三九八·八	三九七·六	三九八·六	三九五·二	三九五·四	五·〇
五	三九四·六	三九七·四	三九四·六	三九六·六	三九七·四	三九七·四	三九六·四	三九六·三	四·五
六	三九七·八	三九九·五	三九六·六	三九七·八	下午休息				
日	三九七·七	三九七·七	三九六·七	三九七·三	下午休息				一·〇

上週英美日三匯市價漲落表

先令	開盤	最緊	最鬆	收盤	相差
星一 賣/買	[illegible]	[illegible]	[illegible]	[illegible]	[illegible]
星二 賣/買	[illegible]	[illegible]	[illegible]	[illegible]	[illegible]
星三 賣/買	[illegible]	[illegible]	[illegible]	[illegible]	[illegible]
星四 賣/買	[illegible]	[illegible]	[illegible]	[illegible]	[illegible]
星五 賣/買	[illegible]	[illegible]	[illegible]	[illegible]	[illegible]
星六 賣/買	[illegible]	[illegible]	[illegible]	[illegible]	[illegible]

美滙	開盤	最緊	最鬆	收盤	比較
星一 賣/買	[illegible]	[illegible]	[illegible]	[illegible]	[illegible]
星二 賣/買	[illegible]	[illegible]	[illegible]	[illegible]	[illegible]
星三 賣/買	[illegible]	[illegible]	[illegible]	[illegible]	[illegible]
星四 賣/買	[illegible]	[illegible]	[illegible]	[illegible]	[illegible]
星五 賣/買	[illegible]	[illegible]	[illegible]	[illegible]	[illegible]
星六 賣/買	[illegible]	[illegible]	[illegible]	[illegible]	[illegible]

東滙	開盤	最緊	最鬆	收盤	比較
星一 賣/買	[illegible]	[illegible]	[illegible]	[illegible]	[illegible]
星二 賣/買	[illegible]	[illegible]	[illegible]	[illegible]	[illegible]
星三 賣/買	[illegible]	[illegible]	[illegible]	[illegible]	[illegible]
星四 賣/買	[illegible]	[illegible]	[illegible]	[illegible]	[illegible]
星五 賣/買	[illegible]	[illegible]	[illegible]	[illegible]	[illegible]
星六 賣/買	六一兩	六一兩	六一兩	六一兩	[illegible]

上週公債略疲市況甚清

上週(自一月二十五至三十日)以值一月份期貨月底交割之期、市場人氣、致形閑散、實貨各方、勢均沉澱、其期現市家籌備狀、實已久未之見、統觀全週市況、除週五因交割停市外、惟週初數日、市面尚佳、自週三以後、本月份期貨已行停市、市況遂陡形清淡、合計全週交易、期貨各債共僅六百零一萬元、不及前週者達一千一百二十七萬元、內九六公債三百七十三萬五千元、較前週計少八百六十五萬五千元、整六亦僅一百十六萬元、比前週少一百六十四萬元、金融七長尤清、七長計八十九萬元、金融二十二萬五千元、較前週各少四五十萬元、現貨共做開十萬零七千元、亦較前週少十一萬一千元、中分整理六釐七萬一千元、金融五年各計一萬二千元、九六公債一萬一千元、餘惟整七成交一千元、至上週各債期現貨市價、因市況甚清、實貨各方、均僅有零星交易、觀望情勢、不願多做、以故市面甚爲平和、市價亦呆定異恆、全週上落、極爲微細、其高低差額、金融七長等平均不及半元、整六亦祗七八角許、惟九六期貨、約達二元有半、結果較之前週末、大致均稍回疲、內九六期貨二月份跌下稍巨、計回降二元三角半、七長期貨三月期跌下一元二角、七長整六等現貨及其二月份期貨、平均約跌六角、九六現貨回跌半元、金融現貨跌下九角半、其他如整六期貨三月期金融二月期及整七現貨等、較前週六跌下數角、至一月份期貨於週三即停交易、下表所計之漲跌、蓋非確數也、茲將上週各債最高價及差額漲跌與日期等、列表如後、(單位元)

公債種別	期或現	最高	星期	最低	星期	差額	漲跌
金融公債	現貨	[illegible]	二	[illegible]	六	·三〇	跌·三〇
金融公債	一月期	[illegible]	二	[illegible]	一	·一〇	漲·一〇
金融公債	二月期	[illegible]	二	[illegible]	一	·三〇	跌·二〇
金融公債	三月期	[illegible]	三	[illegible]	四	·三〇	不動
整理六厘	現貨	[illegible]	三	[illegible]	六	·四〇	跌·四〇
整理六厘	一月期	[illegible]	二	[illegible]	一	·五〇	漲·一〇
整理六厘	二月期	[illegible]	二	[illegible]	一	·四〇	跌·二〇
整理六厘	三月期	[illegible]	二	[illegible]	一	·五〇	跌·二五
七年長期	現貨	[illegible]	二	[illegible]	一	·四〇	跌·六〇
七年長期	一月期	[illegible]	二	[illegible]	一	·三〇	跌·二五
七年長期	二月期	[illegible]	二	[illegible]	二	·三〇	跌·五〇
七年長期	三月期	[illegible]	二	[illegible]	六	·四〇	跌一·二〇
九六公債	現貨	[illegible]	二	[illegible]	六	·五〇	跌·五〇
九六公債	一月期	[illegible]	二	[illegible]	二	·六〇	跌·五〇
九六公債	二月期	[illegible]	一	[illegible]	六	二·五五	跌二·三五
整理七釐	現貨	[illegible]	一	[illegible]	一		跌·一〇
五年大票	現貨	[illegible]		[illegible]	六	·一〇	不動

星期日紗花平疲

昨星期日、美棉初因利物浦消息良好而漲、繼因現需不振而跌、平均交額計漲三至六磅音、現貨漲十磅音、英棉期貨漲二至四點、現貨漲四點、日棉因利物浦消息良好而漲、計孟加拉及奧姆辣跌三羅比、白羅溪跌二羅比、期貨方面、物品雲鶴標準跌一錢、通州標準漲五分、客帮現紗、均未成交、公會現棉消息、姚花到五百包、通州花到二百包、陝西花到一千五百包、南市出四萬斤、北市出二萬斤、收價自四十七元至四十三元四元、市盤如左、

陝西花 三二·五〇 陳公茂進 一五三 包交

上週紗花平平

上週紗花市況、初因外棉跌小、時局不寧、跌勢頗鋭、旋因美棉轉堅、實銷尚旺、又復回上、週末外棉平疲、現需消淡、漸形疲軟、惟陰曆年內、僅有一週交易、買賣雙方、均將陸續了結、故市勢決無大上落之可能、茲將週間期現紗花市況分列於後、

▲期紗 週初跌小、中途堅穩、週末又疲、全週以星期四六月期之一百五十一兩七錢爲最高、星期二本月期之一百四十八兩二錢爲最低、共成交三萬五千六百包、較前週減一萬三千九百包、市價如左、

	週初價	週末價	最高價	最低價	差額
一月期	一四八·五〇	一四九·〇〇	一四九·〇〇	一四八·二〇	·八〇
二月期	一四九·二〇	一四八·八〇	一四九·八〇	一四八·七〇	·五〇
三月期	一五〇·二〇	一五〇·三〇	一五〇·八〇	一四九·八〇	一·〇〇
四月期	一五一·〇〇	一五〇·八〇	一五一·一〇	一五〇·三〇	·八〇
五月期	一五一·〇〇	一五〇·九〇	一五一·五〇	一五〇·三〇	一·二〇
六月期	一五一·三〇	一五〇·九〇	一五一·七〇	一五〇·七〇	一·〇〇

三品期紗本月期因僅拍二日、未有十分上落、最高價爲一百六十五元、最低價爲一百六十三元一角、相差一元九角、

▲現紗 客帮方面、漸形淸淡、廣帮進一千二百包、汕頭帮進三百包、牛莊帮進二百六十五包、江西帮進六百餘包、四川帮進四百七十三包、長沙帮進二百包、其餘成海衛烟台蕪湖寧波福州厦門汕頭內地野雞等帮共進一千七百包、市價疲弱如左、

三十支	最高價	最低價	差額	二十支	最高價	最低價	差額
大發	一五〇·〇〇	一五〇·〇〇	·〇	立馬	[illegible]	[illegible]	一·〇〇
雙象	一四九·〇〇	一四八·〇〇	一·〇〇	雙喜	[illegible]	[illegible]	·五〇
藍鴻	一四三·〇〇	一四〇·〇〇	·五〇	水月	[illegible]	[illegible]	一·五〇
鴻禧	一三九·五〇	一三八·五〇	·五〇	雲鵬	[illegible]	[illegible]	一·二五
日光	一三一·〇〇	一三〇·五〇	·五〇	十支 鴻福	[illegible]	[illegible]	·五〇
水月	一三一·五〇	一三〇·五〇	一·〇〇	富貴	[illegible]	[illegible]	一·〇〇
豐年	一三四·〇〇	一三三·〇〇	一·〇〇	嘉禾	[illegible]	[illegible]	·五〇
仙桃	一三七·〇〇	一三六·〇〇	一·〇〇	金雞	[illegible]	[illegible]	·五〇
升鳳	一四八·五〇	一四八·〇〇	·五〇	寶支 招財	[illegible]	[illegible]	·五〇
寶支 紫藤	一三五·〇〇	一三五·〇〇	·〇	美人	[illegible]	[illegible]	一·〇〇
金城	一三〇·〇〇	一二八·〇〇	二·〇〇				
鶴鹿	一三六·〇〇	一三五·〇〇	一·〇〇				

▲期棉 週初疲軟、旋因客頭了結、市況轉堅、週末美棉不振、復形衰弱、全週以星期四六月期之三十四兩四錢五分爲最高、星期二本月期之三十二兩一錢爲最低、共成交九萬零六百擔、較前週減二萬零八百擔、市價如左、

	週初價	週末價	最高價	最低價	差額
一月期	三三·二〇	三三·二〇	三三·二〇	三三·一〇	·一〇
二月期	三三·一〇	三三·一〇	三三·五〇	三三·〇五	·四五
三月期	三三·三〇	三三·三〇	三三·八〇	三三·〇五	·七五
四月期	三三·九〇	三三·九〇	三四·〇〇	三三·三〇	·七〇
五月期	三四·一〇	三四·二〇	三四·二〇	三三·六〇	·六〇
六月期	三四·二〇	三四·二〇	三四·四五	三三·八〇	·六五

外棉情形、始堅終疲、茲列表於左、

	週初價	週末價	最高價	最低價	差額
美棉現貨	二一·〇〇	二〇·八〇	二一·〇〇	二〇·八〇	二〇磅音
英棉現貨	一〇·四五	一〇·四五	一〇·四七	一〇·三三	一八點
孟加拉	二〇一	一九九	二〇一	一九八	三羅比
奧姆辣	二〇〇	二〇〇	二〇〇	一九七	三羅比
白羅溪	二三三	二三一	二三三	二三一	二羅比

▲現棉 陝西花到七千包、通州花到二千九百包、姚花到六千包、南北市共出三十五萬斤、市價平平如左、

	最高價	最低價	差額	成交數
陝西花	三三·五〇	三二·五〇	一·〇〇	二·八六〇件
通州花	三二·五〇	三二·〇〇	·五〇	四八〇包
火機花	三二·〇〇	三一·五〇	·五〇	三·〇〇〇擔
姚花	三〇·五〇			七〇〇包
孟加拉	三九·五〇			一·〇〇〇件

上週絲市互有漲落

▲廠黃二經…歐莊需留仍殷…價尚堅漲
▲乾灰絲經…紐約銷路不暢…行市疲落

上週中本埠洋莊絲市堅疲不一、緣歐美市場、蠶絲需要頗有殷淡、是以絲價之漲落、純視銷場之暢滯爲轉移、蓋滬黃經爽川絲經、里昂歐莊進意殊殷、乘因華商方面、手貨不充、致價益堅漲、乾灰二經、紐約市場、僅綢廠機戶、略形需購外、餘均意存觀望、且灰白絲商、滬以年關將屆、咸抱脫貨求財之旨、是以銷路不暢、行市即疲、茲將週間關於各絲經經過情形、分類詳述如下、

▲機械廠經 上週中滬白廠經、仍惟歐莊方面進意較殷、緣里昂綢廠對於上等細條份絲類有需求、致滬埠各廠商以其價高、不乏承拋、紐約方面、週末亦具進胃、祗因吃價低小、廠絲商以成本攸關、不應酬數十包、價均堅挺、市面仍有看高之勢云、

▲輯里白經 上週中輯里白經市面則仍不振、因英法市場銷路已衰、而紐約方面亦僅綢廠機戶、略有點品交易而已、故近日白絲商雖以產地鋼門緊勁、索價仍堅、奈洋莊胃口遲滯、若底星、際此時近年關、勢非遂就不可、以致梅牌及中等貨價仍疲落、市況竟一蹶不振、

▲川黃絲經 上週中川絲經銷路不弱、緣法莊方面、週間以當時缺貨、且紐約滬平定、進胃加殷、惟川絲商均以滬棧上等貨存底已稀、來源不繼、價持堅漲、川縣粗絲、上週印莊尖路漸盛、價趨不定、行市堅挺云、

▲八繭灰經 上週中八繭灰經交易清減、因美莊方面、雖接紐約來帳、而吃價殊小、惟本埠灰絲商鑒於橫濱絲市之不振、且年關已屆、無幾、對於少數交易、不惜讓價承售、以應市需、是以上等貨行情較跌五兩、下等灰絲、上週價亦稍疲、市面甚爲平淡云、

▲本週預測 預料本週絲市恐難續暢、蓋里昂市場、如銷路再起、則廠黃二經、存底已枯、價必繼漲、紐約方面因絲價看漲、需胃不繼、然乾灰絲經、底盤已賤、行市未必再跌矣、

上週糖市堅漲

上週糖市、現貨八號荷糖自六·五二五升至六·五五及六·六〇、週六最高且至六·六五、南號售價、則自六·四〇升至六·四五及六·五〇、且行家均抱收束主義、不願脫手、蓋鑒於來正市面挺秀、有意扳緊之故也、期貨正月份自日匯回六錢二分六錢一八七五後、乃自六·六二五升至六·七二五及六·八七五、週四因日匯回、頓降至六·六〇、週五六兩日又稍回大、亦升爲六·七七五至六·八〇、二三月亦然步郟、惟較之正月價、反形賤小、因人心對於正月份均屬好勢、行家既無放出、遂乃反爲高超矣、茲列表如下、

	現貨	正月	二月	三月
週一	六·五二五	六·六七五	六·六七五	六·七〇
週二	六·五五	六·七二五	六·七二五	六·七七五
週三	六·六〇	六·八二五	六·七五	六·七七五
週四	六·六〇	六·七〇	六·六七五	六·七〇
週五	六·六五	六·七七五	六·七五	六·七七五
週六	六·六五	六·八〇	六·七五	六·七七五

上週新嘗到貨尚有、客帮因存貨胃口尚旺、故開盤價自五兩升至五兩二〇及五·三〇、至週六惟江貨亦開至五·三〇、放提莊貨大爲奇貨、吋貨售價彷彿、開盤亦至形岑寂、蓋年關將近、均圖收束之際、遂無何種發展可言矣、

結束期前粉市轉疲

▲無力多頭乘時傾出…坎粉價跌…粉市漸入正軌…

上週中本埠期粉市面漸入正軌、緣陰曆年關將屆、期粉市場提早日舉行交割、本月二十日即行停止交易、客帮依然沉寂、無力多頭(幾誤乘時傾出、現粉補客雖勁、而坎粉相繼賤跌、祗開價六元八角半(美金)、合申銀二兩三錢之譜、較諸本粉之平價低廉幾倍、按機家積儲正富、故市價上落不大、至遠期各月期粉、則以年內爲日無幾、多空兩方、均各留待新歲後再行活動、進行勢懈、行市均無劇烈之變動、此爲週間近遠期粉市面平靜之總因也、茲就最近兩週中本埠麪粉交易所期粉市價比較表(單位兩)、

月別	前週中 最高價	前週中 最低價	前週中 高低差額	前週末價	上週末價	漲跌
十二月	三·四七五	三·四三七五	·〇三七五	三·四六七五	三·四四二五	跌·〇二五
正月	三·四七七五	三·四三七五	·〇四	三·四六二五	三·四三七五	跌·〇二五
二月	三·四八五	三·四四七五	·〇三七五	三·四七五	三·四五二五	跌·〇二二五
三月	三·四九七五	三·四五	·〇四七五	三·四八	三·四五七五	跌·〇二二五

最近兩週中本埠現粉市價比較表(單位兩)

本街現粉最高等級	前週末價	上週初價	上週末價	漲跌
神戶現粉	一·五〇	一·四五	一·四五	跌五分
綠兵船牌	三·四五〇	三·四二〇	三·四一五	跌三分半
紅飛艇牌	三·四五〇	三·四一五	三·四一五	跌三分半
綠慶馬牌	三·四五〇	三·四一五	三·四一五	跌三分半

最近兩週中日市場現粉市價比較表(單位日元)

粉市價高低相懸、除近遠期計差四五分外、其餘二三兩月均祗三分半跌度、近遠期計四分二五、二三兩月亦祗三分餘、期粉成交額、全週計共二百二十三萬七千包、較前週增四十四萬三千包、其中以週二三四各有四十餘萬包、週五六各有三十餘萬包、週一祗二十餘萬包、股票成交一百零五股、價在六十八九兩之間、各廠在粉共祗一千餘萬、茲將最近兩週中之週末市價、暨週間高低兩價、以及中日市場現粉市價、分別列表比較於下、

收期粉、本街現期復趨跌勢、粉價由疲轉漲、週四因外間盛傳又有洋粉運滬、市場了結居多、買氣轉淡、市價錢跌二三分、週五客方採補頗力、廠方吸收不懈、市價復趨堅漲、週六現期因別價較大、實勢轉旺、價仍趨疲、其餘各月均尚平定、此後粉市年內祗有兩日、多空兩方均主收束、客帮觀望、當無巨大之變動耳、週間期

商務

▲金市

三月份標金開盤	最高	最低	收盤
三月份	三九七·七	三九六·七	三九七·三

又上午三九七·七 又最高三九七·七 又最小三九六·七 又收盤三九七·三 又上午後休息 以上係午前市價、午後休息、

▲銀洋市

	早市	午市
江南小洋	七錢一分五釐六二五	
廣東小洋	[illegible]	
銅元	三百四十二千文	
衣牌	二千四百四十七文	
角坯	二百零八文	
貼水	三十六文	

▲外幣現市
昨日下午四點鐘商市價列下

	賣	買
英金票每元	九元一角	[illegible]
英金票每元	九元八角	
花旗票每元	一元八角	
嘛喇票每元	一元四角	
德國馬克	七角五分	
又	七角六分	
荷蘭紙每盾	三兩	二錢
又	十兩	
旅大新	六兩	

(以下列有各國金幣、紙幣及票價表:)
又新加坡票每元 又香港票每元 又法國每佛郎 又美國每元 又印度每盧比 又日本每元 又英國每鎊 又比國每佛郎 又意國每里拉 又坎拿大每元 又大呂宋每元 又安南每元 又金四開每個 又金四開每個 —— 各項賣買價 [illegible]

滬寧標金銀拆洋厘錢幣漲落表

	標金	銀	拆	洋	釐	錢幣
三月份開盤	三九七·六					
收市	[illegible]					

上海證券物品交易所

每單位	開盤	收盤
一月期	三四·五〇〇	
二月期	三四·五〇〇	
三月期	三三·五五〇	
四月期	三四·五五〇	
五月期	三五·一〇〇	
六月期	[illegible]	
通州標準	[illegible]	
金標	三九七·六	

上週上海證券物品交易所公定市價表

類 別	一週間最高	星期	一週間最低	星期
近期每辨士	[illegible]	[illegible]	[illegible]	[illegible]
遠期每辨士	[illegible]	[illegible]	[illegible]	[illegible]
英匯每兩	[illegible]	[illegible]	[illegible]	[illegible]
美匯每百元	[illegible]	[illegible]	[illegible]	[illegible]
日匯每百元	[illegible]	[illegible]	[illegible]	[illegible]
法匯每百元	[illegible]	[illegible]	[illegible]	[illegible]
印匯每百盧比	[illegible]	[illegible]	[illegible]	[illegible]
標金每兩	[illegible]	[illegible]	[illegible]	[illegible]
大條銀每兩	[illegible]	[illegible]	[illegible]	[illegible]
洋釐每元	[illegible]	[illegible]	[illegible]	[illegible]
銀拆每千兩	[illegible]	[illegible]	[illegible]	[illegible]
江角每角	[illegible]	[illegible]	[illegible]	[illegible]
廣角每角	[illegible]	[illegible]	[illegible]	[illegible]
銅元每元	[illegible]	[illegible]	[illegible]	[illegible]
衣牌	[illegible]	[illegible]	[illegible]	[illegible]
貼水	[illegible]	[illegible]	[illegible]	[illegible]

十六支棉紗(通州標準)

月	星期一	星期二	星期三	星期四	星期五	星期六
一月期	[illegible]	[illegible]	[illegible]	[illegible]	交	[illegible]
二月期	[illegible]	[illegible]	[illegible]	[illegible]	割	[illegible]
三月期	[illegible]	[illegible]	[illegible]	[illegible]	期	[illegible]
四月期	[illegible]	[illegible]	[illegible]	[illegible]	無	[illegible]
五月期	[illegible]	[illegible]	[illegible]	[illegible]	市	[illegible]
六月期	[illegible]	[illegible]	[illegible]	[illegible]		[illegible]

上海紗布交易所登賬價格報告表

(人鐘標準) 十六支棉紗(通州標準) 棉花 一月期至六月期、本所股 一月期至三月期 — 各期價 [illegible] 駐星期五實行一月份交割無市報告

滬南米市漲落比較表

河廠	最高 元角分價	星期	最低 元角分價
南廠 早稻	[illegible]	[illegible]	[illegible]
又 包尖	[illegible]	[illegible]	[illegible]
常下 白粳	[illegible]	[illegible]	[illegible]
又 變元	[illegible]	[illegible]	[illegible]
三里 白粳	[illegible]	[illegible]	[illegible]
同里 羊尖	[illegible]	[illegible]	[illegible]
北坎 杜尖	[illegible]	[illegible]	[illegible]
平望 白粳	[illegible]	[illegible]	[illegible]
黎里 陰元	[illegible]	[illegible]	[illegible]
周莊 白粳	[illegible]	[illegible]	[illegible]
北沙 羊尖	[illegible]	[illegible]	[illegible]
西塘 白元	[illegible]	[illegible]	[illegible]
青角 陰元	[illegible]	[illegible]	[illegible]

滬北米市漲落比較表

帮口	貨名	最高 元角分價	星期	最低 元角分價	星期
河下	常帮 白粳	[illegible]	[illegible]	[illegible]	[illegible]
又	錫帮 羊尖	[illegible]	[illegible]	[illegible]	[illegible]
又	錫帮 白元	[illegible]	[illegible]	[illegible]	[illegible]
又	錫帮 杜秈	[illegible]	[illegible]	[illegible]	[illegible]
又	蘇帮 白尖	[illegible]	[illegible]	[illegible]	[illegible]
各	廠 [illegible]	[illegible]	[illegible]	[illegible]	[illegible]

一週間棉紗市價高低比較表

支數	牌子	大或小 現	一週間最高價	星期	一週間最低價	星期
十支	金雞	大現	[illegible]	[illegible]	[illegible]	[illegible]
十支	雙馬	大現	[illegible]	[illegible]	[illegible]	[illegible]
十支	寶鼎	大現	[illegible]	[illegible]	[illegible]	[illegible]
十支	龍球	大現	[illegible]	[illegible]	[illegible]	[illegible]
十二支	雙雞	大現	[illegible]	[illegible]	[illegible]	[illegible]
十六支	紅地球	大現	[illegible]	[illegible]	[illegible]	[illegible]
十六支	金寶星	大現	[illegible]	[illegible]	[illegible]	[illegible]
二十支	四季	大現	[illegible]	[illegible]	[illegible]	[illegible]
二十支	帆船	大現	[illegible]	[illegible]	[illegible]	[illegible]
二十支	寶塔	大現	[illegible]	[illegible]	[illegible]	[illegible]

上週絲價表

上等滬白廠經 十三闢頭號 一千二百…
中等滬白廠經 鶴壽牌頭號 …
下等滬白廠經 雙雞牌頭號 …
(以下上中下等各地絲經牌號價目 [illegible])

米麥雜糧市

昨日公會各貨交易、麥、豆、雜糧、漢口芝蔴 [illegible]

貨名	常熟	漢口	鎮江	元角分
[illegible]	[illegible]	[illegible]	[illegible]	[illegible]

米市

▲滬北 昨日北市河下來源不多、因天雨、故內河客適阻、市面遂之見僵、蓋將到開盤、市價列下、

▲滬南 昨日南市到貨祗有十餘號、去化亦薄、市價較前日堅、角、白粳蠶大黔、尖稻亦俱挺、茲將市價列後、

上週絲滙表

日期	倫敦	紐約	里昂
星期一	三先令一辨士六二五	美金七十三元六二五	二千〇六十法郎
星期二	三先令一辨士七五	美金七十五元二五	二千〇七十法郎
星期三	三先令一辨士六二五	美金七十五元五	二千〇八十法郎
星期四	三先令一辨士六二五	美金七十五元二五	二千〇五十法郎
星期五	三先令一辨士六二五	美金七十五元	二千〇五十法郎
星期六	三先令一辨士五	美金七十元二五	二千〇二十法郎

右表係四個月期絲滙、英滙以規元每兩計、美滙及法匯均以百兩計算、

上海生絲出口總表 附本埠各絲存底

出口地及往埠	自六月一日起至昨日止 十五年至十六年	十四年至十五年	十三年至十四年
廠絲 歐洲	三〇、一六二擔	二三、九〇六擔	一〇、〇七一擔
廠絲 美洲	一二、五九四擔	五、二六三擔	二、七〇八擔
廠絲 黃絲	七、三九九擔	四、四六五擔	四、七九一擔
灰絲 歐洲	一、七三三擔	三、一〇八擔	一、二六九擔
灰絲 美洲	七、五一四擔	四、九二七擔	三、九三六擔
白絲	一〇、四五一擔	七、八四三擔	一〇、八九五擔
灰絲	七、七七二擔	六、六〇五擔	七、七一四擔
黃白共計	一八、二二三擔	一四、四四八擔	一八、六〇九擔
絲經	三〇一擔	八九七擔	九五九擔
里 白絲	二、〇七二擔	一、六一〇擔	一、五七三擔
馬賽 黃絲	七三四擔	六八八擔	六〇八擔
意大利 白絲	四七五擔	五一九擔	一、六三二擔
瑞士 黃絲	一擔	一〇擔	一八擔
美洲	五二四九擔	二八六三擔	五九二擔
印度及小亞細亞 白絲	一、八九五擔	一、四〇九擔	一、九八二擔
黃絲	六、六三七擔	五、八四八擔	六、八〇七擔
香港各港口及沿岸	六七九擔	六〇四擔	九九二擔
存底 白絲	五〇〇擔	七〇〇擔	三〇〇擔
存底 黃絲	二、〇〇〇擔	四、〇〇〇擔	五〇〇擔
存底 灰絲	一〇〇擔	一〇〇擔	二〇〇擔

上等八繭灰經一一由小等牌頭號價四百五十五兩、下等八繭灰經一一大鷹牌頭號價三百八十二兩半、大鑛灰絲一一…價二百七十二兩半、

棉紗市

昨星期日、三品紗及美棉均無開盤、交易所亦休息無市、現紗買氣平常、成交各帮祗四百包、市價無甚上落、惟中下紗價各廠尚屬仍多形平穩、華商紗廠市價列下、

支數	牌子	現	價
十支	三羊	大現	[illegible]
十支	三羊	大現	[illegible]
十支	寶鴻	大現	[illegible]
十二支	雙鹿	大現	[illegible]
十六支	金明	大現	[illegible]
十六支	鶴翎	大現	[illegible]
十六支	天官	大現	[illegible]
二十支	地球	大現	[illegible]
二十支	寶鼎	大現	[illegible]
二十支	天女	大現	[illegible]
三十二支	金城	大現	[illegible]

油豆餅市

昨日南市油餅各家油廠停市、午後來貨有三千餘擔、交易仍平、油市暢銷、各牌價均有增無降、新油到貨、以應市需、計開大有豆油、八兩六錢、生油一兩六錢、……(市價列下) [illegible]

貨名	價
大有豆油	[illegible]
生油	[illegible]
大有豆餅	[illegible]

硃石市況

貨名	價
洋	[illegible]
錢	[illegible]

(金紋銀規元價貼水角洋…)

頭髮營業史及市面近狀

童隆權

頭髮日人通稱人毛、出口貿易、始於距今四十年前清光緒間、而曩年上海營此業者、祇老北門城河浜一帶各舊貨店、蓋大都客星收來、轉售於江北甯波各鄉、爲培田之肥料、迨亡清光緒中葉、德商某氏、突在香港大事搜羅、始有粵商張某(油頭人)來滬寓帶鉤橋老祥發棧、遇鎮江人趙星齋、即託代爲搜羅頭髮泡子百五十擔、第及德商運回本國、卒因亂貨不能適用、虧蝕百萬之鉅、我國此項出口貿易、因亦瞬息即敗、嗣經粵商多方研究、始知用梳理法、供給需求者之需貨、由斯英美法日諸國亦相繼而起、從事採購、因之而頭髮尖子、擋頭、統貨名目出焉、養梳理頭髮匠人、因亦始由趙某在甯招來、惟對外商盛購此貨、作何用途、滬粵該商、初均不知、迨後國內青島烟台山東各地、漸亦採購此種擋頭貨、國人乃大白、外商購此、用以編織歐西婦女御戴視爲美觀妝飾品之面網巾、然至民初歐戰發生、歐西交易、完全停頓、日商韓商、則轉蠶起、暢辦尖子統貨、長貨市面、乃至奇俏、而上海髮商之黠者、致紛往香港、搜羅購求洋行家昔年之底貨、以彼時滬市、有香港尖子之名稱、售價較貴江浙各地做貨、顧迨民十、日商韓商乃亦次第停辦、頭髮貿易、致以彼時爲最衰敗、而上海市面、祇特一二較大油廠、收買小批短髮莊子及髮繩油餅布爲點綴、但至翌年、歐美髮網市面、稍稍活動、山東網廠復起採辦原料擋頭長貨、至十一十二兩年、洋商亦多再起動辦、且價較歐戰以前爲高、市面因之復振、惟再至翌年、此項市面、又因洋莊髮網頭時滯銷影響、依然頹敗、冷落蕭條、迄至今春、市面轉趨於小範圍、而專走銷短貨莊子、最近市面雖極其堅俏、而華商方面、則均以舊曆年關逼近、諸待結束、對於客貨多所袖手、致市面亂髮泡子、走銷轉疲、售盤遂跌、茲將最近市面各地貨價採訪分誌於左、

▲江北 南通如皋爲出貨最富之區、每月供給上海業商之亂貨泡子、扯計二百四十五擔、本埠市面此項售盤前月至五十元一擔、上月下半月跌至四十八元、近因購者袖手、益低落至四十五元、惟統貨莊子洋莊趨勢仍堅、該地月內來貨、脫售頗速、售盤計五吋至十五吋每擔自五十六元至六十元、八吋至十四吋六十元至七十元、鹽城阜甯各地到滬亂髮、通稱之爲揚州泡子、貨色最次、來且亦僅二三十擔、前月市價每擔四十四元、近祇四十元至四十二元、

▲蘇州 運滬全係齊貨、每月到源頗多、來均三十餘擔、最近本埠洋莊堅俏、該地短髮齊貨售價、致最高昂、五吋至十五吋、上月六十六元一擔、刻步漲至六十八九元、惟統貨因銷路呆滯、近無運到、市面虛盤、每擔仍爲九十元至一百三十元、

▲上海 上海爲各商薈萃、進出口之樞紐、故市面各業叫盤、多以洋莊爲準繩、計頭髮近市、五至十五淸莊子每擔六十兩(洋莊大盤)八至十四吋長莊子每擔六十二兩、八至十六頭號莊子每擔六十五兩、長貨尖子擋頭統貨則市面岑寂、

▲杭州 泡髮貨最上色、惟出貨殊少、運滬寥寥、近兩月來、且竟未見一次有十擔以上之到滬、故市面各地泡子售價低跌、獨杭州泡子市場依然有五十元一擔之喊盤、

▲紹興 運滬多統貨、亂髮泡子終年無貨到滬、貨多搀僞、日商對之最不信用、除姚出貨上海髮商混稱爲紹興貨、五至十五吋莊子近市售價六十五元、統貨到銷均無、虛盤每擔百二十元、

▲江西 月來泡子到源頗湧、通扯每月運到可一百擔、前月市俏、售至四十八元一擔、最近祇有四十六元、

▲四川 運滬亦祇亂貨泡子、到祇三百小包、每包約十五斤、蓋由郵局寄遞、貨色成分、約可與南通貨埒、市面近售、每擔四十六元、前月亦售至四十八元、

▲日本 自今庚上半年飯中洋行運來上海彼邦泡子後數月來即時有到源、惟到亦不過數十擔、近市售盤每擔三十二元、

本館製版之特色

諸君欲製銅鋅各版、請到敝館、價目無論如何比較、總不吃虧、但是出品、乃由於較完備的規模、精良的器械、練達的技師、優美的質料、製造而成、如此、既不多費、又得佳品、想諸君必樂惠顧也、

申報館製版部敬啟

地址上海望平街 電話中央九十五號

天氣報告

徐家滙天文台昨日下午四時三十分氣象預報云、天陰而寒、全國沿海有强烈之冬季時令風、日本四週有旋風、又昨日下午三時前二十四小時內本埠氣溫、最高三三・四、最低二六・四、去年同日、最高三三・二、最低二五・七、

團體消息

民智公學附小休業式

威海衛路潤德里民智公學附屬高初小學、於前日(三十)上午、舉行休業式、謁國旗・唱國歌校歌畢、首由創辦人徐忍寒訓詞、略謂業精於勤、荒於嬉、小學生前程遠大、假期中當隨時隨地、努力進修、次校長龔冰訓話、略謂學然後知不足、諸生假期中、研習各科、如遇疑惑之人指導、來校同予及留校敎師請求解釋、尤所嘉許、次主任敎師丁文瀾就席致詞云、余平日常訓話、今日似可不必、但仍欲强聒者、無非再三叮嚀之意、同學務須利用假期、功課欠缺者、固宜補修、即優長者、亦當求精進、三國呂蒙云、士別三日、即當刮目相待、今假期十倍於此、倘能孜孜不倦、開學相見時、諸生學業孟晉、成績或竟超過予半年來所督責、實深厚望云云、次六年級長張愛定勉詞云、願與同學共遵諸師訓言、次四年級同學徐華珠贈言、大意謂先攻苦而後娛樂、旅行作客、切勿流連、致誤開學之期、繼師長同學行相別禮、末由校長給獎、除學行優良者外、對於勤學有恆、無一分或一時或一日之缺課者、分等優獎、以資激勸、明春小學生必更勤奮、可以預卜也、至該公學女中暨成年女子補習班、已於先日寒假、現正招收新生、報名定額者頗多云、

萬竹學校之寒假

九畝地萬竹小學、截至昨日(二十九日)止、各科均已結束、二月一日起、舉行寒假、至二十五日開學、該校習慣每年春秋季各招新生一次、鑒於已往情形、料想假滿開學、新生必甚擁擠、故特由職敎員中、推出若干人、組織招生委員會、即日從事籌備一切云、

記女中同樂會

西門文廟路口私立女子中學、昨(三十日)開同樂會、下午二時半起、游藝節目爲(一)預乙唱歌、(二)預甲游戲、(三)初中一唱歌、(四)預乙趣劇、(五)初中二唱歌、(六)本四短劇、劇名善事、全劇皆用國語、音極正確、(七)預二唱歌、(八)初中三雙簧、演者爲陶純・姚乾生二女士、談國事、語極沈痛、(九)高中一唱歌、(十)補習班趣劇、(十一)初中三唱歌、歌爲秦西名曲、極幽揚悅耳、(十二)預二短劇、(十三)預甲唱歌、(十四)初中二年陳志華女士之獨舞、姿態優美異常、(十五)高中一短劇、救命之王、劇材取自英文、(十六)本四唱歌、(十七)初中一戲劇、略述某校有二學生、一勤而樸、一則驕而奢、勤者旋即畢業、且由友人薦、得一月薪數十元之職業、驕者爲該校所斥退、乃出爲敎習、然別字百出、妙解橫生、終爲除退云、飾驕者之盧慕容女士、表演極合劇中身份、若非素知其品學俱優者、幾疑本性然也、(十八)本四絲竹、技極純熟、表演畢、已將五句鐘矣、是日到者約二百餘人、若學生家屬、其中女賓爲多云、

蔚然女學歌舞會記

七浦路蔚然女學、爲黃曾我夫婦所創辦、成績頗著、邇來因來學者日衆、故從事擴充、無奈經費困難、乃於前日(三十日)晚八時、借中央大會堂開中西歌舞大會、(一)該校學生唱國歌、音韻合拍、頗可動聽、(二)某學社之滬江絲竹、(三)該校學生周少英女士唱粵曲「情痴淚」、歌聲嘹亮、深得來賓嘉許、(四)古怪女士之火棍、(五)梅國珍之鋼琴獨奏、(六)趙梅柏之獨唱、(七)卞松年之滑稽游戲、(八)凌志揚之提琴獨奏、(九)胡美倫女士之粵曲「瀟湘琴怨」・「黛玉歸天」、(十)該校學生趙國卿女士歌「可憐的秋香」一曲、晨星演劇團音樂部蔡德芬君與吳慈明君合拍、宋鴻焜君之鋼琴、音韻悠揚、歌聲凄楚、大受觀衆歡迎、(十一)陳文健君之京曲「捉放曹」、(十二)夏志勤女士之「七姊妹游花園」、諸聲應和、悅耳可聽、(十三)胡梧庵女士表演「羅蘭舞」、(十四)呂文成歌「恨海鴛鴦」、(十五)何仿南之曲枋、唱畢散會、

晨星演劇團近訊

晨星演劇團、爲粵僑學界所組織、創辦半載、成績斐然、曾公演於廣舞台、又屢在各團體服務、頗爲各界所推許、「茲籌備第二次公演、已由毛恨海編就滑稽劇「何苦」、由徐天能主演、悲劇「桃花淚影」、由譚禮・歐陽予・陳秉濤・張古董・譚老成等合演、歸由容忍氏導演云、

足球訊

新大陸影片公司足球隊、昨日上午九時在青年會操場、與禮和洋行西人足球隊比賽、結果七與一之比、新大陸勝六球、該隊隊員爲丁錫慶・陳超・李壽華・黃祥發・李關海・張榮・陳飛・蘇鶴喬・譚坤・黃金泉・張宗鵬等十人、公證人爲李瑞康君、

女青年會昨開演講會

海甯路六號女青年會、因鑒近日各處反基督潮日甚一日、爰於昨日下午三時、在該會特開道德演講大會、會員來賓到者七十餘人、德育幹事丁明玉女士主席、江陰蔣牧師主講、題爲「學學宗富之耶穌」、歷述耶穌敎之縣久不敗、與其效義包含之豐富、聞者頗增信仰、四時半散會、後欵各會員來賓以茶點、聞該會對德育一門、頗加注意、每禮拜三下午、特開聖經班、歡迎各界女士前往研究云、

Beehive Brandy

COGNAC

務請認明商標

蜂房三星爲記

蜜蜂牌白蘭地

UNION IS STRENGTH ★★★

現貨已到 各洋酒食物店均有出售

禪臣洋行獨家經理

江西路六十號

上海小東門口

鴻大綢緞洋貨局 減價祇有三天

照碼七折 足尺加一 另致贈品

電話中央四七五三

手絲 贈品

冠華中西帽莊

現屆年終凡購本莊呢絨緞皮帽每一頂者附送精印鉛皮銅盒一只此盒係石印畫成極其精工除裝帽以外尚能兼作別用茲於本月十一日起一律贈送倘蒙惠顧竭誠歡迎

總發行所大東門彩衣街 分銷處英租界南京路望平街

廉價之電氣

連同本處職員對於各種電氣事務上

免費之指導

能擔保工廠住所與廚房中

開支之節省

工部局電氣處 電話中央三二八號

申報本埠增刊分類廣告

房產

▲下列優好住宅出售 (一)英利愛路一畝半洋房七間(二)馬斯南路八畝六畝大房四間(三)齊齊路洋房七間(四)霞飛路八畝五間(五)西愛路分間大房(六)新閘路一畝(七)大西路房八畝(八)愚園路大房一畝 此外尚有好房分類請至南京路上海普益地產公司接洽可也 電話中央八二三三 CB1530

▲大廈出讓 茲有極精美大住宅一所坐落霞飛路面積約佔七畝樓下大房間三間臥室十間浴室六間一切新式設備俱全願從廉出讓取價但較地皮所值市價略高合意者請向四川路七十號美商中國營業公司接洽

▲出售上等住宅 坐落英界愛文義路有住宅一所計佔地一畝八分住宅內共有大房間八閣舉凡傭人門房以及各種水電之裝置無不應有盡有房屋建築煥然如新地點既佳售價本廉如有意者請以下列號數P/S69向本公司接洽也 南京路十五號上海普益地產公司啓 電話中央八二三三 CB29

▲上等地產出讓 現有下列十二處地產以廉價出讓 (一)大西路地二十畝至四十畝(二)愚園路地二畝半(三)靜安寺路地八畝(四)福煦路地四畝(五)福開森路地三畝(六)法租界白賽仲路地三十八畝(七)法租界福履理路地二畝(八)至(九)法租界地(十)虹橋路地(十一)(十二)Tunsin Road, Route Kaufmann 南京路五十五號 上海普益地產公司 電話中央八二三三 CB1434

▲上等地產出讓 如建築工廠者適用之地…… CB1530

▲優等住宅出售 海格路優等住宅一所占地三畝計有中西式房七間臥室浴室設備俱全價二萬六千兩合意者請向四川路七十號美商中國營業公司接洽

▲中區新造號房召租 北京路河南路東首滿遠里內新建號房三十幢兩廂一樓一底每幢月租一百八十五兩欲租者向北京路經租帳房耕記面議 CB929

▲房屋出售 如欲購屋請先向敝處接洽因本公司有廉價住宅多所憑擇 中美合宜營業公司謹啟

▲大住宅出讓 最合華人居住之大住宅一所法租界新近建築宜合住宅四間臥室間… 有意者請向四川路七十號美商中國營業公司接洽可也

出租

▲汽車出租 本行專供出租優等汽車坐位清潔服務周到取價克己 電話中央一三三三 世界汽車行

滬江汽車 出租最廉

滬江至吳淞大洋二元半 接送大洋六元

五人座每小時洋三元 七人座每小時洋四元

電話中央八四二一

徵求

▲招請櫃友 (一)年齡在三十歲以下(二)籍貫熟悉上海地方(三)即能寫算身體健康(四)資格須有保證(五)來信須寫明 寶大祥號謹啓 小東門外

▲達理會計師地產部 經營不動產承辦買賣地產抵押放款經收房租代理產業徵求委託歡迎接洽

你要學開汽車嗎?請入上海汽車傳習所

出借

▲現銀出借 現銀二十萬兩可備長短期押借凡有地產及房屋者請向四川路七十號中國營業公司接洽

以潘奇轎車介紹於中華人士乃介紹美國最美麗之汽車 歡迎參觀 價格從廉

靜安寺路赫德路轉角 怡大洋行汽車部獨家經理

廣告與人生出版後之消息

▲優待商界之特例

際此商戰時代廣告之應用較廣蓋推廣營業者莫不以廣告爲前提故廣告事業之發展幾有一日千里之勢且廣告對於人生各事均能得滿意之解決尤以分類廣告較爲密切本報有鑒及此爰就分類廣告與人生之關係編述廣告與人生一書茲爲優待各界起見在未出版前限期贈送一書茲爲優待各界起見在未出版前限期贈送函索者紛至沓來足徵社會人士關心廣告之一班現該書業已出版除函索諸君已按址寄奉外茲爲優待商界起見凡由商店具名蓋章來函索取祇須附寄費郵票一分仍可照前贈閱來函請寄本報本埠增刊分類廣告部爲荷

商場消息

●天福等經售罐頭參片
南京路五福弄口大美參公司、所製罐頭高麗參片・西洋參片・並官燕粉等品、頗爲社會歡迎、除新新公司經售外、南京路天福南貨號・五馬路悅來南貨號、亦均有經售云、

●百部洋行新到大批照相材料
愛多亞路二十九號百部洋行、新由法國運到大批羅蜜名廠出品乾片・白金紙・咏紙・燈光紙等、各種照相材料、聞此項乾片、速度準確、攝出影片、非常精美云、

●環球藥房廉價十天
北泥城橋西新開路環球藥房、自遷移對面長沙路後、內部業已佈置就緒、特廣集藥品、昨已正式開幕、顧客盈門、頗爲熱鬧云、

●國貨商場徵求寄售物品
小東門國貨商場、爲各工廠所組合、內有美裕公司、專事寄售各種貨品、現在各工廠之託該公司代理售賣者、其名目已有百餘種之多、該公司主任陸君、爲推廣起見、凡日用品均須完備、使顧客入場、應有盡有、刻已積極徵求云、

出版界

●旅滬晉人之出版物
㈠山西同鄉會　該會自改組以來、進行不遺餘力、所決定出版之山西青年、現已由編輯部將稿件編輯完竣、其中有「閻錫山先生講百尺竿頭再進一步」一文、現已付印、倣照「中山主義」週刊式樣、不日即可出版云、
㈡晉社　該社爲旅滬一部分晉人及廣東北京等地晉人所組織、已登各報、聞該社會發出宣言、對於時局主張招集國民會議、現有一刊物出版名曰「新晉」、內容講述列寧主義居多、第一期爲列寧紀念號云、

●贈送攝生論
上海衛生教育會、前月發表贈送該會譯本「攝生論」、凡附寄郵票八分者、一律贈送「攝生論」二冊、値價洋五角、聞日來索者紛至沓來、該會定以二千份爲限、該書係美國衛生專家費休歐文氏名作、胡宣明博士譯著、述人身要道・衛生要旨、非常詳盡、兼及哲嗣學、對於遺傳一事、剖析極細、論敘至精、篇首並有蔡元培序言、該會設在上海圓明園路二十三號、

●高級職業應用文再版
中華職業學校校長前任江蘇公立商業專門學校國文教授潘仰堯君、以國文科中之應用文、苦無相當課本、前輯職業應用文、爲各處職業學校中學校及東南大學附屬中學等校所採用、均認爲適用、現潘君又編輯高級職業應用文一書、均職業界實際往來之文件、較前書材料搜羅更富、增多二分之一、內容有各項公文程式及公函普通函牘電報合同契約簿據報告書等、材料均極實用、精裝一厚冊、定價五角、業已再版、由本埠中華書局商務印書館寄售云、

明星影片公司「空谷蘭」之一幕
㈠蘭蓀柔雲之情話

電影界

●戲劇電影刊將出新年特號
菉血血主任之戲劇電影半月刊、第一期已於昨日出版、係用粉紙精印、附有五色版圖畫四十餘幅、其封面爲電影女明星陸劍芬、餘如花國大總統之肖紅、女明星之黎明暉、美國女明星之康絲塔文、以及大中華公司出品之透明的上海、風雨之夜、舊劇如名票友串演之九更天等十餘幅、均用五色橡皮版印就、出版後南洋一帶定去一萬餘冊、現設編輯部於海寗路同昌里二八一號、上海大戲院及大世界均有寄售、聞下期出新年特刊、定元旦出版、內有北京名花及北方花國總統愛之花等之肖影、亦用五色版印、材料比第一期增加二倍有餘、現正日夜趕工製版云、

●中央開映空谷蘭之準備
小說家包天笑譯述之「空谷蘭」一書、已編成電影劇本、由明星影片公司攝製、張石川導演、前後二部、共二十大本、現已攝竣、定舊曆新正元旦起、在中央大戲院連映十四天、該院爲擴揚此片起見、將在門首建一電燈牌樓、每日開映三次、每次觀客、由明星影片公司贈送精美月份牌一張、其第二次第三次除「空谷蘭」電影外、尙有希臘跳舞、名片妙舞、同時開演、其盛況是可預卜云、

●人面桃花在平安開映
新華影片公司、所製人面桃花一片、前在上海大戲院及中央大戲院開演、頗博社會之歡迎、一致讚美、茲聞該片於二月一日起、又在四川路橫浜橋平安大戲院開映三日、每日日夜三次云、

●評人面桃花　大羅
世人嘗謂美國影片結束之千篇一律、劇中男女、勿論其艱險如何、卒以好合爲歸、此美國人之特性如斯、難以更革者也、編劇者雖欲以高尙之理想、作奇突之結束、但格於社會之觀感、爲營業者想、則欲落筆、而亦有所不敢、談電影者每致慨焉、我國電影事業、固極幼稚、而觀衆之程度、尤參差不齊、本事陳義過高、營業必無希冀、編劇者雙方兼顧、下筆甚難、收束過於悲哀、雖在情理爲必然之事、而亦不爲羣衆所喜、故在中國今日之時代、編電影劇本、視在美國尤艱難也、吾人試一回溯中國已成諸片、則其結束不外花好月圓四字、千篇一律、固未能一脫美國影片之窠臼、有識之士、嘗以爲憾、自余觀人面桃花一片而後、余不禁美嚴獨鶴君之善於編劇也、何以言之、蓋人面桃花之結束、謂爲花好月圓乎、則何夢鈺與林韻芳固未能偕老也、謂爲結束悲慘乎、則何夢鈺固明明結婚、花團錦簇、羣座皆歡、此種結束方法、既不落他人之窠臼、又不傷觀衆之情感、而在情理言之、亦爲常有之事、嚴君之思想、可謂高人一等矣、其他各節、亦復無懈可擊、無瑕可指、至於陳壽蔭君導演之佳、世人已有的評、亦無庸余之喋喋矣、

●恒裕公司建設世界大戲院
甬商孫梅堂君、鑒於閘北市面之凋零、特集資組織恒裕公司、在寶興路青雲路一帶、建造住房百餘幢、廉價出租、幷另建公學禮堂各一所、俾居民喜慶及子女就學之用、近更爲居戶謀正當娛樂、又建一規模宏大之世界大戲院、聞該院工程不日即可竣事、又該院地頗寬廣、可容座客六百餘人、內部佈置、悉由任矜蘋君規劃、一切陳設、俱與大戲院無異、院內座椅、由南京路賀孚木器號監製、機房裝設百代公司最新式影戲機兩部、台上特裝銀幕、係卡爾登戲院專造銀幕之工匠所製、現方分頭趕辦、定陰曆十二月二十五日試驗光線、開開院禮亦即於是日舉行云、

●奧迪安之「慈母敗兒」
「慈母敗兒」一片、爲福克司影片公司自攝製影片以來最傑作的出品、[illegible]本來是演劇的斷輪老手、伊的作品很多、演的就是發揮伊的個性、在這片裏尤其是深刻而顯明、能使吾們說一句簡潔話、面部表演、隨時以其所處地位而易悲哀苦樂之情、尤妙在純任自然、不着絲毫的痕跡、擒縱緩急而思往事、及在街頭爲汽車撞倒二幕、博得觀衆們的眼淚很多、小演員黎金亭的海瀾、頑皮成性、妙造自然、也許是這孩子的本性罷、不然、必是他的聰明有過人處、瑪麗迪的約翰最可憐、被他哥哥欺侮時、只有流涕、純然顯出一個馴良小孩子的脾性、梅柏卡的羅絲、活潑可愛、海爾登的成人時的約翰、越是獃頭獃腦、越是令人可憐、而友愛二字、盡情發揮、尤令人心折、劇情曲折、讀書時一變、手足齟齬時一變、羅絲嫁一變、公司失敗一變、約翰辭家一變、海瀾傾家一變、慈母依人一變、海瀾自盡一變、醫院裏又一變、頗能令觀者嘆賞云、

明星影片公司「空谷蘭」之一幕
㈡柔雲寡[illegible]

雜俎

●酒精與香品關係　佛光
高等化粧品、其所取香料、多需香精、香精 Essence 實爲化粧品之要質、故欲製高等化粧品、不可不先從製香精着手、但香精係種種香質溶於酒精所成、例如玫瑰花之香質、溶於酒精、謂之玫瑰香精、Essence of Rose 素馨花之香質、溶於酒精、謂之素馨香精、Essence of Jasmine 蓋此種香質、多係揮發油必須溶於酒精中、方能久貯待用、不但此也、凡各種香水・花露水・洗髮水・牙水等、在在有需乎酒精、即是以言、酒精在化粧品中、實居副基質之地位、製化粧品者、允宜特別注意、

一臭氣宜驅除　坊間所販賣之酒精、常發一種不快臭氣、其原因係內含富賽兒油、Fusel Oil 酒精因種種製造原料之不同、其所含富賽兒油亦各異、以馬鈴薯製者、即含馬鈴薯富賽兒油、Potato Fusel Oil 以甜菜製者、即含甜菜富賽兒油、Beet Fusel Oil 凡穀類製者、即含穀類富賽兒油 Corn Fusel Oil 凡酒精含有一種富賽兒油、任何香質、溶於其中、其香均爲所奪、觸入嗅覺、祇感是油之臭、大爲香品之障礙、不得不用濾過法、或則溫蒸溜法以驅除之、

一水分宜提淨　凡製造香精及高等香水、須含亞爾科兒 Alcohol 九十五六分以上之強酒精、方能合用、普通酒精、水分多者、即不適宜、提取水分法、將硫酸銅 Sulphate of Copper 在坩堝中灼熱之、使之脫水、成爲白色粉末、冷却而貯於玻璃瓶中、注入已除去富賽兒油之酒精密閉之、反覆振盪、俾無晶硫酸銅、攝取酒精中水分、再成爲結晶硫酸銅、若所投入無晶硫酸銅白色粉末、不再變爲藍色結晶物質、即爲酒精中水分已盡除之徵、是稱無水酒精、倘欲製多量無水酒精、宜用大銅鍋、貯酒精於其中、加煅性石灰 Calcaria Usta 蒸溜之、連以蛇管之冷却裝置、使之冷却、則可得多量之無水酒精、五洲固本廠、所出各種化粧品、均用無臭無水酒精、其品位當居其他國貨之上、

胃病之救星
胃氣散
三年前敝處代售之胃氣散服者立見神效嗣因事務紛繁無暇修合以致患胃病者爲之失望甚爲遺憾茲因病家要求函達盈尺誠難固却不得已抽暇覆行修製俾病者脫離苦海斷其病根且此散不必常服祇須病發時服之灑然見效治愈之人不可勝數誠爲患胃病之救星也
每瓶收成本洋半元寄費加一郵票九五折
代售處　上海漢口路申報館廣告處或四馬路麥家圈太和坊末家民權出版部
抱經堂謹啓

各種押款　本公司預備現款專供各界抵押地產房屋及處理各種押款事宜
地產估價　上海租界或鄰近地點所有產業均可代爲估價增加與減少均視地點而異
道契掛號　既置地產必須掛號本公司特設一部專爲道契掛號
普益地產公司　上海南京路十五號　電話中央八二二二

五福鞋帽莊
上海浙江路偷鷄橋
十二月十八日起
大減價十天

林祥和香燭
上海老閘橋南寧波路口
八十年紀念　敬贈花燭
本號開設垂八十年主顧甚衆爲酬答顧客起見於本月初五日起凡惠顧門售香燭滿洋一元者贈送特別裕龍花燭一雙贈品無多不及細載倘荷各界惠顧無任歡迎

南市國貨商場游藝場
十二月十九日日夜開演
藝術團新奇魔術　趙紅英　邵蓮芳三絃拉戲　黃杏珊　陳鹿鳴戲迷三簧　施筱雲化裝現身　戴月娥蘇灘　希奇團滑稽新戲秋水人情　賽別林滑稽戲法　朱筱娥　朱永源新曲　沈桂林　朱媛媛　劉子雲　楊玉英
門票小洋一角　在小東門國貨路　南市外北首民國路三層樓

閘北開北社　開設一月一日起連映三天
閘北影片會愛情影片　狗爲人結緣　又名結婚鐘
Constance Talmadge in "Wedding Bells"
影戲院　預告二月四號即星期四開映中國武俠愛情佳片　爲聯合影片公司出品　張慧沖先生導演兼主演　後緣
新聞橋堍　價目　起碼一角　頭等二角　特等四角　幼童半價

上海游藝聯歡會游藝一覽表

絕頂女子蘇灘文武戲法　施湘芸　飛霞女　七齡紅　飛來鳳　新聘新角新曲新歌新擔
丁少蘭　丁婉娥　男女合演　改良申曲　十四元八　法界大世界東首自來火街瑞福里六弄
改良申曲　王筱新
邵文濱　月英　雅雲　乾坤申曲
劉子雲　朱媛媛
新新社　陸嘯梧　滑稽宣傳　改良唱春
人人笑
開口笑
文舞台
諸葛亮招親　狸貓換太子
榮澄舞台　孟姜女　狸貓換太子
聲舞臺
鴻奚舞臺　狸貓換太子　全部梁武帝
鄭少賡　男女蘇灘　特別廉價
王彩雲　王美雲　張鳳雲
古裝蘇灘　男女合演

張素蘭　赴漢留言
久歡蘇女唯實真名最著　蒙迎灘子一藝才最著
王美玉　王寶玉　王愛玉
高尙時曲改良蘇灘
王卓琴（即林繼青）
葉如寶　王如寶　奉送特別電燈
趙筱清
金炳仙　金朝忠
鶴鳴社　第一子價元笑對餘
夏榮　鴛鴦　男女蘇灘　奉送新增電燈擔
玉韻集全體女子蘇灘　蔣婉貞　蔣寶貞
（別）（開）（生）（面）孫是娥
王瑤琴
筱桂蓀
乾坤范少山　范珍珍　范春醉　盈盈　新增特別電燈担
鳳鳴社全體女子蘇灘　錢鳳寶　錢鳳弟
周筱虹　周嚴蘭英
奉送戲迷四簧　金士芬

陳世昌　寗波南詞
滑稽新戲星期團
董小嬌　男女合演　奉送唐玉英女子四簧
莫悟奇
張鳳翔　張嘉玉　外加張玉英　童子雙簧男女戲法
周杏泉　女子周慧珍
吳品如　中西幻術　乾坤戲法
王一飛　中西幻術　化裝雙簧
胡壽慶　新奇魔術女子戲法
黃杏珊　陳鹿鳴　黃筱芳
趙中山　男女魔術
張潮森　男女魔術
孫瑞亭　中西戲法　特別轉傘
王德岩　發明唯一　男女戲法
張寶慶　文武跳舞
科天影　魔術
沈易書　南方拉戲
邱聘卿　筱翠花　大鼓調
顧增壽　五彩電燈　三絃拉戲

笑舞臺

旅西藏路汕頭路 電話中央三一五

添聘名角 大加刷新 結綵懸燈 大放光明 丙寅元旦 日夜開演

新編唯美的理想的大喜劇

天下第一快活人

(趕製佈景准於丙寅元旦日夜開演)

大舞台十九夜戲 准演新排機關佈景 新戲

(價目)花樓包廂一元 特別官廳八角 二等正廳五角 三層包廂三角

孫李劉張張趙趙 黃 小 毛 賈姚李孫殷張王
慶勝雨春桂如韻玉麟達子韻珂璧俊瑞少春榮佳
芬奎田海芬泉聲 總 竹 卿 王 祥 雲 雲卿亭棠虎奎楣

念一 念二 本 狸貓換太子

大世界乾坤大劇場 大京班十九日夜戲目

(實價上下一律每位小洋一角)

謝雨亭 小金花 潘雪芳 小月樓 蔣月 潘雪 (小鑫甫) 潘 雪德少 王金霞 崔善雪 陳天月 潘坤 蓋學 蔣紅樓 郭泉 何明

小雪艷 臥虎 潘珠簾 寨 芳成 芳 李蓮芬 甫艷 紅樓 泉 明

虎溝 一劍 七水 南陽 實配 送酒 賈臣 朱 惡虎村

大世界髦兒戲場十九日夜戲目

入場券不另取費

張蓮芬 查桂芬 張文霞 客 串 小玲瓏 小月來 張文英 忠 蓮菊 張英 客 串 陳殿芳 張玲艷 小筱瓏 金英殷 張文送 金芳空 臣 計

水淹金山 清河 釣金龜 庵 獻 雜 虹霓關 宗家 天門 孝 莊 圖 沙 彩 樓 配 送 酒 實 河 汾 灣 家 堡 銀 燈 城

更新舞臺十二月十九夜戲

電話北三一二二 九畝地 華界 百一三

(價目注意)月樓官廳八角 特別廳廂五角 頭等廳廂三角 二等廳廂一角半

小楊菊笙 陳祥元 明海亮 霍春祥 韓金奎 于星垣 小三麻子 楊月樓 趙君玉 楊瑞亭 劉四立 杜文林 李人俊 鄭法祥 陳福壽 林蘭芳 畢春芳

破機關 闖匪 險 九 素梅 三春 雙遷 擒 十 第一 新 次 演 開 時 七 全 體 登 場 子明 模 坐 風 流 椅 本 飛 枯 樹 山 火 燒 匪 胤 觀 全 豹 新 請 早 臨 龍 傳

先施樂園優美班 文武角藝員 十九 日夜開演 文武京戲

任人參觀不取分文

日 小雲甫 藍春樓 小王鳳子 吳翠雲 花美雲 麟紅 張義 花俠 ●● 釣金龜 三娘教子 御碑亭 女起解 處 嫦娥 奔月 大劈棺 太君辭朝 南天門 俠 童 艷 家 趙 樓

夜 全班合演 五本 狸貓換太子

永安天韻樓大京班

任人參觀不取分文

劉隱玉 小長勝 小桂芬 筱寶庭 董吉瑞 譚紅梅 諸葛亮 周蕙卿 陸子良 姜鴻聲 胡少鵬 張雪芳 印德山 陸少林 招親

柳社新劇 胡君安全班演 張四維 新劇員一 萬家事和興

大世界文明新劇場十九日夜戲目

日戲正廳不取分文包廂小洋一角 夜戲正廳銅元八枚包廂每位小洋三角至間可以預定

日戲准演 陳宣見主

夜戲准演 第一哀艷新劇 天台烈女

老先生曰 賢哉此女 勸世好戲 當頭棒喝

▲情節離奇趣味足 ▲要看好戲請早臨

大新舞台

福州路雲南路轉角

新屋落成 定期開幕 宣言

海上劇場至多而所演之劇大率任意編排胡亂穿插情節極其鄙陋藝員習爲靡靡下流若此貽笑已甚藝術將喪風雅云何本台務反惡化力挽狂瀾以愛美爲主旨演最高尚之戲劇使觀衆耳目有高尚之欣賞故不惜巨資築成全國唯一海上獨步最有完美之大劇場外觀極壯麗內部尤加精雅對於選角特別重視所聘名伶均屬名重全國藝冠當時者流是以生旦淨丑各盡其能務使聽歌諸君目耀奇彩耳饜妙音曲曲聆飛人人點首極歌舞之能事成梨園之大觀至於佈景逼眞概由專家製成服裝仿古幾經歷史考證旣甚新奇更合美化場中特建圓頂採用歐美最新發明聚攏不致即散一曲旣終餘音猶留此爲中國舞臺空前所未有座位寬暢舒適而柔順視綫集中遠距亦若近處均屬數經究考乃克臻此冬有水汀之溫暖夏有電扇之凉爽有吸放空氣之機一吸一放吐故納新可使全場空氣常保新鮮永不混濁觀客雖衆無礙衞生尤爲特點本台地處適中馬路寬闊途徑四達交通便利門前車馬雖多絕無擁擠之虞茶役按日亦經訓練能使侍候周至不致任情慢客佈置立將就緒陰曆年內決定開幕所希各界士女歡然惠臨共賞妙音本台同人不勝歡迎之至後再奉告先乞注意

藝術界

◎美國歷史電影之巨擘

秋雲

美國開國史、於今僅百餘年、自林肯被選總統、南北統一、則爲時不過六十五年、不圖雄飛猛進、竟一躍爲世界最富强之國、史册所傳、歷歷如昨、但建國之功、固有其人、今之居顯職享盛名者、非盡屬先輩功臣之後裔耳、婦孺不知、或有誤傳、是先烈之志雖償、然不得後人之信仰、得毋可悲、美國派拉蒙影片公司爲頌揚先烈計、特攝製開國歷史影片數種、如「邊外英雄」"The Covered Wagon"「林肯」Abraham Lincoln「南北統一」"The Pony Express"等、之三片以「南北統一」片爲最佳、現已運滬、記者嘗一觀於奧迪安大戲院之試映、綜觀劇情、以戮力同心、爲國犧牲爲主旨、而描寫當時美國之風土人情、尤爲佳妙、其劇本爲名著作家福門 Henry James Forman 所書、當編撰時、曾用國內各大藏書樓中所藏之美國開國史爲參考、引證典故、咸有考據、非尋常之杜撰歷史片可比、由克洛士 James Cruze 導演、即導演「邊外英雄」者、經驗學識、亦極卓犖、其他如佈景器衣著等、亦由熟諳美國史之考古家擔任、珠聯璧合、益屬可貴、劇中演員、咸以久練之電影明星任之、如康茂生 Betty Compson 飾瑪蘭璞斯、雷卡牘考脫才 Ricardo Cortez 飾惠斯登、托倫斯 Ernest Torrence 飾瑪蘭之父、懷蘭斯皮萊 Wallace Beery 飾萊特、朋考勞夫 George Bancroft 飾史蘭特等、皆屬銖錙悉得、適獲其人、尤瑪蘭璞斯與惠斯登二角爲最難演、而出幕亦最多、今以康茂生、雷卡牘二人任之、殊爲此片生色不少耳、(待續)

◎「十誡」本事

濤

「十誡」Ten Commandments 影片、乃一千九百二十五年美國拍拉蒙公司出品、世界四大名導演家西席耳戴密耳心血之導演名片也、女主角則有意絲若爾泰勒 Estelle Taylor、李泰納耳地 Nita Naldi、里脫萊司嬌 Letrice Joy、男主角則有須道勞脫 Theodore Robert、李却特迪克斯 Richard Dix、及勞特拉路克 Rod La Rocque等人、編劇者爲美國小說家買克反生 Jeane Macpherson、此片現已來滬、不日將在奧迪安大戲院開映、屆時恐與前在紐約連映六十二星期無日不滿座之盛況、不相上下者也、

以色列之子孫、由雅各帶領至埃及、爲數約有七十人、無何、雅各等人、陸續而逝、但其子孫、日盛一日、致起埃及當道之忌、雖設法取締、而其繁盛、未嘗稍挫、比至埃及、爲法老王管轄、對於以色列之子孫、加以虐待、其造比東及蘭塞兩城、以及其雕像獅身人面像、金字塔等苦工、莫不以彼等任之、更加嚴厲之監察、以冀阻其發展、稍有不隨處、輒以强權武力加之、蓋以色列之子孫、已爲法老王之奴隸矣、

但有一人焉、能路見不平、爲埃及人呼籲奮鬥者、摩西也、數次請願於法老王、莫不見拒、後受耶和華之神助、使埃及全國長男、盡行猝斃、並佈十種瘟疫、法老王懼之、遂以色列子孫出境、於是摩西導彼等携老扶小、並及家畜家禽等、爲數逾千餘、絡隊而行、

摩西領以色列子孫甫行、法老忽遣大軍急追之、是時以色列子孫衆人已至紅海岸旁之荒野、後有强敵、前有大海、羣譴摩西、不應驅人至此、復出至誠、跪禱神助、耶和華悉之、埃及人馬方面、天際黑暗如墨、並將紅海分開成一乾路、摩西等人得以安然而過、比埃及人馬追抵是處、海水復合、埃及全軍覆沒、溺死紅海中、摩西衆人、由是得救、遂作語頌主、再行至馬喇地方、因水苦不能飲、耶和華之指使、擲木於水、水遂成甘、至以林地方、遇泉十二、棗樹七十、再至汛野、因無食又出怨言、耶和華遂使鶉降食、民至哩非停地方、又無水可飲、上帝諭摩西擊磐出水、

摩西衆人離埃及三月後、至西乃山、上帝藉摩西諭召衆人、並不許觸摸此山、否則性命立危、上帝遂立山巔、垂諭十誡、此十誡爲(一)須尊獨神(即上帝)、(二)禁拜偶像、(三)勿妄稱上帝耶和華之名、(四)須記聖日、(五)須孝父母、(六)禁殺、(七)禁偷盜、(八)禁姦淫、(九)禁欺騙、(十)禁貪慾是也、諸事安妥、衆遂設備一切、以爲敬神、某次、耶和華召摩西上西乃山、復命敬尊安息日、並賜以刻有上帝親書誡命之石板二塊、其時隨來衆人皆靜候山下、摩西久而不下、乃羣請亞倫鑄像以代祭神、亞倫即以以色列諸人所有五金器、鑄成一金犢、旣成、以色列子孫、載載舞跳、摩西旣得二石版、由山而下、見狀、以此種人民、心無一定、大怒、將此二石板由上擲下、遂成粉碎、並將此金犢用火燒燬、又研成粉末、撒於水面、使以色列子孫呷之、

時在近代、美國舊金山城中、有一衣服端正、宗教信仰極深之老媼、名馬太者、將上述聖經舊約出埃及記之一段故事、在二子前津津而談、二子亦側耳細聽焉、此二子者、一名約翰、一名但恩、約翰品性寬容、及宗教之信仰、一如其母、但恩則反是、幷謂上帝之十誡、只能應用於故去之死人、對現今已改變之社會、絕對不能相入、家庭中各人之思想、旣各不同、但恩遂偕其情人曼麗離家、曼麗者、爲約翰之妻、弟奪兄妻、已犯十誡、約翰則尊守十誡、與母相處者極順愛、如是相別者三年、但恩在外、萬方鑽營、遂成青年之建築家、與城中一漂亮之政客、名來亭者聯識、來亭者、城中重要房屋之考察員、是時城中適預備建築一大禮拜堂、二人遂聯合應徵、水泥材料等、皆用劣品、蓋二人可由是得獲一筆厚利也、約翰則爲建築時木匠之工頭、

但恩與曼麗相居作夫婦之關係者不久、對曼麗日漸冷淡、有名龍雪萊者來自東方、乃一異敎徒、但恩過

新舞台新正月起男女合演

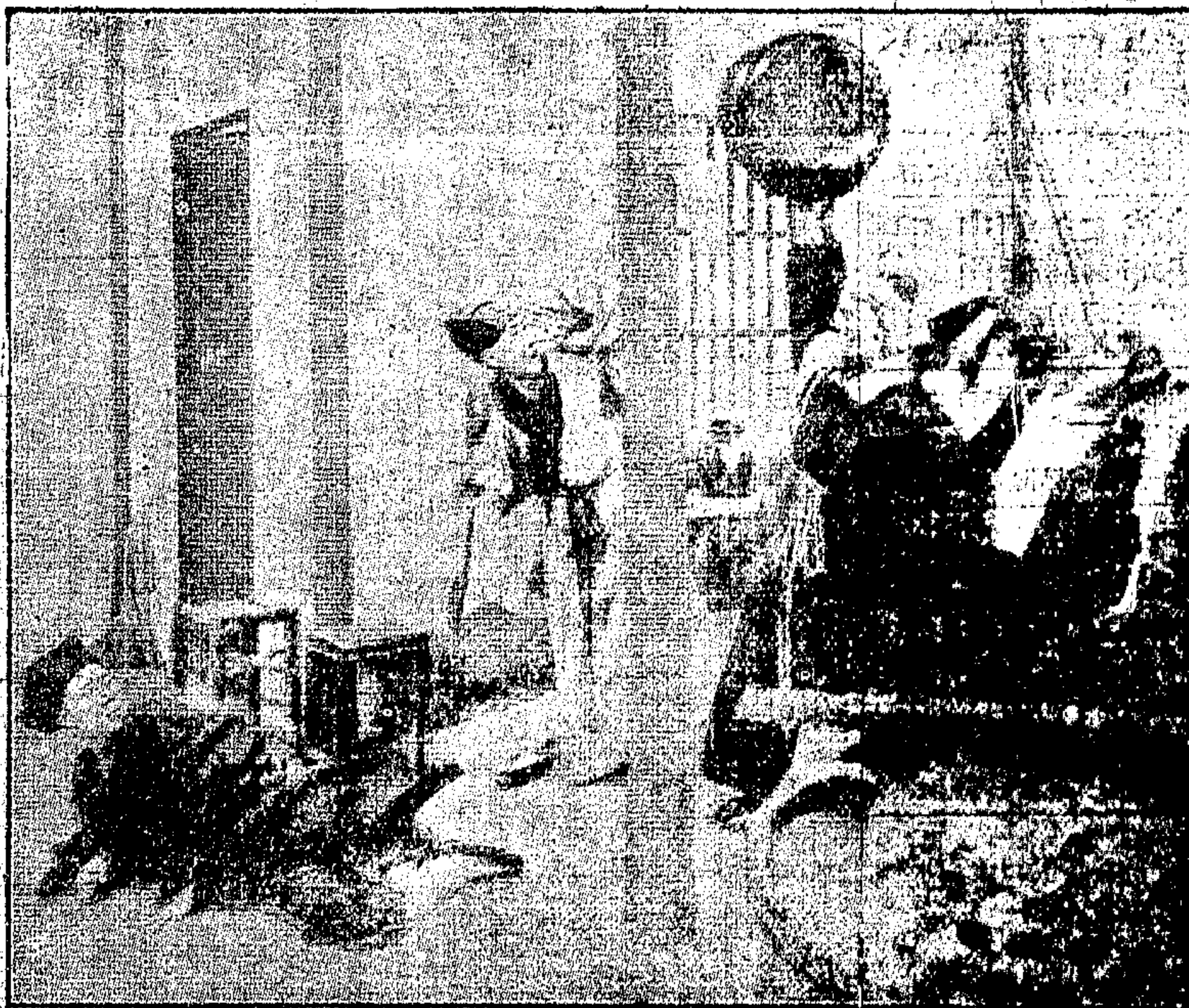

(十)返老回童的奇聞

一位八十歲的老翁，吃了仙人賜的大力丸，頓時從病榻上躍起來，舉步如飛，將數千斤的東西，拿在手裏舞弄，竟像耍弄燈草一般，年輕力壯的漢子，被他用手一指，就仰天翻個大斛斗，這就是滬滬返老回童的靈藥呢，

上圖就是滬幕返老回童趣劇的寫眞，扮老者的是汪優游，他在開心影片裏，人人說他很活潑，現在扮演這位八十老翁，如果不說明，誰也猜想不出他就是演「隱身衣」的主角，

傍邊作驚喜狀的就是潘月樵，請看他的表情，便知他眞能傳神阿堵，

偏右邊的是我們新聘的演員「顧璧如女士」，這位女演員，舞台經驗極富，善演家庭悲劇，兼相極佳，年紀又輕，所以本台請他在「凌波仙子」戲中担任重要角色，

其餘，倒地的一位是陸幼卿，扮老嫗的是王九齡，都是演新劇的能手，

附告

新舞臺此次鑑製之古裝影片，除本埠在臺上表演，連環戲片外，並有全套新古裝影片，供給外埠租映，國內各大商埠，如蒙賜顧，歷年內可製成，先准在洋售者，皆可得全片權與本舞臺接洽，欲租映者，請通信可也

大舞台

十九夜禮拜一接演連台好戲 (價目注意) 特廂一元 特廳八角 二等五角 三層樓三角

小達子

念一本 念二本 狸貓換太子 狸貓換太子

小世界

丙寅元旦日夜開幕

法租界共舞台男女合演

丙寅新正元旦 日夜開演

天蟾舞臺

丙寅新年正月元旦日夜開演

新舞台

丙寅元旦日夜開演 詳情請看特別告白

新世界

◀妙容霜▶

◀隨票附送男女咸宜美容妙品▶

◀妙容霜▶

價值四角

(原有游藝百餘種不及備載外)

▣今日新增游藝▣

西洋模特兒 外國新魔術 西洋大跳舞 外國狗演戲

◀千奇百怪▶ ◀大有可觀▶

大世界

▲贈品之外 ▲又添特別新花樣

凡游客費小洋兩角。除得至尊香烟及間得門券外。即吸存之至尊煙空盒。集滿五只。可換門票一張。(定陽歷元月廿一號起換)是則祇一只空盒而論。已值銅元八枚。故預爲通告。幸勿隨手拋棄。此外香烟及贈中有贈。一例如舊。游藝百餘種。花樣萬千。逐日輪演。天天不同。使觀者日游不厭。此游藝場之主旨。非藉贈品爲號召力也。

門票小洋兩角送至尊煙一盒贈中有贈贈送時間自日中十二時起至夜間一點止

奧迪安大戲院

今天日夜開映

最新警世尚武愛情名片

浪子回頭

Elaine Hammerstein in

"THE MIDNIGHT EXPRESS"

時間 五時半 九時一刻

價目 日戲 六角 八角 一元 夜戲 八角 一元 一元半 兒童減半 例

◀北四川路大德里南 電話北二一五二號▶

平安大戲院

北四川路 橫浜橋堍

二月一號起連映三日夜 (注意是日優待來賓請君加贈中國香烟一包) 新華影片公司出品

黃玉麟主演

人面桃花

◆時間◆ 日戲三點 夜戲七時及九時一刻

◆價目◆ 二角 四角 六角 十角

預告 由禮拜一起映 丁子明 李淬青主演之中國名片 另贈國貨香烟門票照舊

中華大戲院

法租界三洋涇橋 電話中央一一九六

▲今天日夜開映 明華影片公司出品 中國第一長片

南華夢

連台二十大本 一次演齊

▲價目▼ 日戲 正廳小洋二角 樓廳小洋三角 包廂小洋五角 夜戲 正廳小洋二角 樓廳小洋四角 包廂小洋六角

時間 日戲二點一刻 夜戲七點一刻

共和影戲院

西門外方浜橋

▲今天夜戲 滑稽四本

(預告)星期三日夜開演 中國影片 一張照片

◀第十三十四集▶ 虎面人 四本

▲注意 今天夜戲贈送荷蘭香糖 一張 一包 幸勿錯過

▲價目▼ 特別包廂每位大洋半元 普通包廂每位大洋三角 樓每位大洋二角 正廳每位大洋一角 幼童減半收費

星期二 星期四 星期日 皆換片

民國大戲院

院址 民國路 新北門西首

本院映演之覺悟影片未及二時座位已滿後來者多抱向隅之念故於今天又繼續演一天以副觀衆諸君之請

三星公司新出品 中國哀情箴世良片

覺悟

共十大本

●第一次一時 第二次七時二刻 第三次九點半●

▲價目▼ 樓上小洋四角 樓下小洋二角六角

卡德大影戲院

二月一號(星期一)起開映三天

警世哀情名劇

替人受罪

"For Another Woman" 六大本

七時九時開映二次 星期六日加演三時日戲一次

價目 一角 二角 三角

時間 三點 七點 九點一刻

新愛倫影戲院

海甯路中

進二月一日起連演三天

雙夫奪美

中華第一影片公司攝製

加演 卓別林滑稽片 徐樹錚

夏令配克大戲院

正月三十號(星期六)起開映

破天荒社會醒世言情大名劇

賭場情變記

"MONTE CARLO"

此片為去年最新出品中之具有特殊聲彩者 夢脫卡羅為法國著名勝地 亦世界聞名之博場 由白蒂勃爾福女士演來 將情節曲曲傳出 無不各極其妙 愛觀佳片者盍興乎來

每日三時一刻九時一刻起演 星期六日加映五時半日戲一次

▲價目▼ (日)八角 六角 (夜)一元五角 一元

恩派亞大戲院

八仙橋 霞飛路

正月三十號(星期六)起連映五天

◀二十餘明星合演▶

新人的家庭

時間 三點 七點 九點一刻

價目 日戲 樓下三角 樓上五角 夜戲 樓下四角 七角 樓上八角 一元 一元六角

中央大戲院

今日開映三次 三時 七時 九時 價目照舊 不加分文

天一公司出品 邵醉翁導演

忠孝節義

天一公司前出「立地成佛」及「女俠李飛飛」二片 深得各界贊許 茲第三片「忠孝節義」其成績更較前二片為優 且演員之表情 個個淋漓盡致 有童伶多人 玲瓏活潑 令人可愛 外景有「一白無際之雪景」「夕陽返照之浦江」「夜闌更靜之明月」等 既屬美觀 復寓深意 實為國製影片空前傑作 准於禮拜日起 連映七天 尚望各界士女 聯袂偕臨 共賞佳劇 無任盼禱

中山大戲院

虹口四卡子橋 梧州路中 電話北二五三二號

▲今天開映▼

◀大部機關偵探長片▶

無踪先生

第九十十一十二十三集十大本

片中有華文說明

價目 樓上小洋四角 正廳小洋二角

預告 禮拜四接映無踪先生第十五十六十七集共八大本

城南通俗影戲院

大東門南小南門北 每隔四天更換新片

▲今天日夜開演▼

中國影片 愛神的玩偶

預告 本月三十一日開映 ▲▲遺產毒▼▼

價目 包廂每位大洋一元 優等正廳每位小洋四角 頭等正廳每位小洋二角 幼童減半收費

五洲影戲院

法租界愛多亞路三茅閣橋五洲旅社隔壁

元月卅一號起連映四天

聯合影片公司出品 張慧沖主演 中國先生導演 兼武俠愛情佳片

刼後緣

共九大本一次映完

時間 第一次下午一時 第二次下午三時 第三次晚七時 第四次晚九時 起

◆價目◆ 頭等小洋四角 特等小洋二角 幼童減半

卡爾登影戲院

陽曆一月三十一號起 日夜開映 連映一星期

郎却乃惱門希亞強吉爾般等合演

著名社會悲劇

賤鄙復仇

"HE WHO GETS SLAPPED"

此片之悲慘激昂、略述賞鑒家所著名之劇家安特里夫氏之原著、描寫一科學家因友人之欺騙、遂棄其一生所學、變為馬戲團中之小丑、其後復遇其仇人於馬戲場中、乃以身殉之、以報其仇、片中科學家郎却乃惱門所飾、演技高超、登峯造極、與希亞強吉爾般女士所飾之馬戲女角、演來皆有聲有色、真不愧為佳片也

日戲 每日下午三點起 每星期六星期日加映一次 五點鐘開映第二次 ▲價目▼ 樓上一元 樓下六角 幼童減半

夜戲 每晚九時一刻起 ▲價目▼ 樓上一元 樓下六角 二元一律 幼童減半

▲本院預告▼

聯合影片公司出品 張慧沖君導演兼主演 尚武愛情佳片

五分鐘

准於陰曆正月初十日起在本院開映、每日開映兩次、第一次三點鐘起、第二次五點半起、每次映片中加演各種跳舞、以助片中明星化裝登台表演及雅興

▲價目(樓下)六角(樓上)一元・二元・凡預定座位者、即以兩張預定照片票・樓上座位・可免凡欲臨時向隅・觀者・隨即定座・日起預定・請早

上海大戲院

每日三時〇五時半〇九時一刻開映

喧傳已久世界第一勇武哀艷佳片

女明星巴巴雷麥女士傑作

○演員二萬一千人○

羅京春夢

○價值一百萬美金○

(又名刼裏情鴛)

是劇歐洲名文學家譯印、青年人士加倍精神、而聯星尤寶貴臨之交、本劇洲著名文學者、發揮本年之新精神、以合至美化劇場、最幸、大本事文于曾經由君館英雄艷麗五泣羅縮國大可表合背景皆能早失敗、於豪國趙有務行美之表演歌情名珠景可觀臺惠諸

日戲 三點五點半起 價目 八角一元

夜戲 九點一刻 價目 一元 一元五角

禮拜六禮拜日三點鐘加演日戲

廣舞台新中華全班十二月十九日夜戲

▲日戲▼ ◀新編配景俠艷情劇▶

新秋燕

白玉堂 肖麗章 衆全班名優拍演

價目 優等大洋一元 特等大洋八角 頭等大洋六角 二等小洋四角

▲夜戲▼ 新編配景奇情艷劇

離婚 上卷

白玉堂 肖麗章 首本 全班名優拍演

價目 優等大洋二元 特等大洋一元五角 頭等大洋一元 二等小洋六角

愛普廬影戲院

今日起夜開映三次

◆世界著名百萬金悲劇◆

◀美國獨一老明星▶

曼蘭卡主演

人世間之悲哀 咸集於此一片

自有影片以來 未有之大悲劇

"DRUSILLA WITH A MILLION"

孤兒?寡婦

◀第一次下午五時半第二次晚九時一刻▶

請看 崑戲

本所今秋在滬邀各界推許比來函邀請京滬各處開演滬上遊戲場亦相繼聘請迭承各界歡迎極為盛意今冬本所已改組為崑劇傳習所專以傳習崑劇保存國粹為宗旨現已定期來滬在徐園開演並蒙各界人士光顧提倡茲將開演日期地址及價目通告如左

徐園附啓

自陰曆十二月十二日起在徐園開演

地址 十六路 無軌電車在麥特赫司脫路口下車向西數武即是

夜戲 座位 包廂 散座 另訂

電話西二六六四

奧迪安將開映之「十誡」

法老王令以色列人民移神像之一幕

之、遂相愛好、但恩將其歷來心血所得、盡耗於龍雪萊頸所圍之珠串、並賃金屋以藏美人、

曼麗既與但恩反目、即奔約翰訴苦、相會於正在建築之教堂巔、曼麗一失足、幾隳、幸賴約翰一臂之助、遂得救、約翰此時在足下所踏之水泥、發現劣品、始知但恩之欺詐、即詰但恩、少頃全城發生巨響、蓋將完工之教堂塌下矣、約翰之母正來訪子、亦葬身於其間、

教堂既塌、但恩勢必由之破產、入於監獄、但欲免勒索、則需用之金錢、亦不容或緩、遂懇龍雪萊、要求退還所圍之珠串、龍力却其請、但恩遂力攫之、龍即指案頭報紙上所登一段關於東方馬勒高島出逃之女子新聞一則、此女即龍雪萊也、但恩始悉相識以來、龍皆以欺騙之手段對己、怒髮沖冠、遂撥槍機、砰然一響、龍應聲面倒、但恩是時、破犯十誡中之勿殺一誡焉、

回家後、即此段萬惡之故事、告諸其妻曼麗、無一言不使曼麗戰慄、但恩復設法藏匿岸中、以避警察之捕、最後始決定逃往墨西哥、

途中但恩所乘之汽船、飄於大海中、為大風狂雨所擊、撞於岸旁之危巖、而前素不信上帝之諭之但恩、由是葬身魚腹矣、

同晚、曼麗正欲槍擊自殺、但為約翰所救、約翰携之入其店中、曼麗出示纖手、謂已受罪汚、已成癱病矣、約翰即將聖經展開、以耶穌治療瘋病之故事、細細而念、既畢、曼麗視手、則斑點盡消、將兩手高舉、向此燦爛之太陽、呼曰、「在此光明中瘋病已退矣、約翰君不見乎」、約翰答曰、「是此光明中瘋疾已退矣」、至是雙方始完全了解焉、

◉茶花女之追記

吻冰

茶花女為膾炙人口的西洋文學之一種、近來已攝成影片運華、在滬上已開映數次、因出現於小戲院中、故能享受到眼福者寥寥、因此追記之、以供同好、茲先將其劇情節錄於下、

在繁華富麗之法京巴黎、有一位女郎、玉容生姿、嬌態動人、雜跡歌場、如鶴立雞羣、挺然獨秀之慨、正如山茶之艷麗、故知之者皆以茶花女名之、(Mazimova in Camille) 一日、廣廳玉階之上、衣香鬢影、茶花女為年老紳士緊伴左右、時階之中級、立一少年、一名卡斯東、(Carston) 一為卡之好友愛曼特、(Amend) 方茶花女下階時、正在彼等舉目留神、卡斯東即前與握手、因卡已識彼姝、乃為愛曼特介紹、茶花女聞卡言、知愛曼特為法政學校之學生、遂微笑冷譏曰、「學法律何如學愛情為善」、如此深刻之一語、眞使愛曼特從迷夢中引出、是晚茶花女邸宅、賓客歡娛之際、卡斯東與愛曼特亦至、茶花女急離伯爵華斐耳(Wophel)招迎、略叙寒暄、請卡斯東奏琴、優舞廳中、既而倦乏汗出、囑老媪啓窗、時室外白雪紛紛、窗方半開、朔風挾雪花飛入、因之茶花女即冒風寒、忽而咳嗽、乃披衣入臥室、倚坐沙發上、愛曼特見之、驚愛擁胸、奔入其前、婉詞安慰、幷勸謝絕賓客、宜自珍玉體、勿作無謂之周旋、茶花女淡然對曰、「請君勿為我顧慮、惟望君及早回頭、勿入煩惱之網」、然愛曼特跪抱其膝、凄然欲泣、且云「願為汝僕、侍候於側、望諒我顧念之忱」、於是茶花女亦為之感動、撫其髮慰恤之、又將胸前所飾之花綴於愛曼特之襟、時伯爵華斐耳妒之甚深、屢欲奔入、皆被衆女賓阻止、後乘衆不注之機、突入其室、見彼二人正欲接吻、因戟指罵之、愛曼特憤欲與鬥、茶花女恐有事變、遂將伯爵驅出、是時室內歡擾過甚、遂下令散席、從此後愛曼特與茶花女漸親密、次年春日、茶花女臥於桃李之下、纖紅墜瓣、落滿身上、忽聞禮拜堂鐘聲、從甜蜜的睡夢中甦醒、正是愛曼特尋踪至、持贈小說一冊、愛曼特先誦書中之一段、大意謂「一女子因落罪、遠戍邊疆、因車行至中途、其情人忽鞭馬追及依戀不忍分離、願與同囚……」茶花女聞之觸感、黯然欲泣、未幾、卡斯東亦携其情人至、均為茶花女子知友、一姣俏之閨女也、卡斯東見愛曼特、即告以將與其情人結婚事、愛曼特亦引起此意、抱茶花女親吻、以示欣悅、幷誠意懇求、茶花女雖有同意、然愛曼特因經濟拮据、乃訪其父親之律師、要求先提產業之一份、以資應用、律師商諸其父、父聞之大怒、即馳至茶花女處、適其與愛曼特脫離關係、且大加詈斥、其實茶花女事前並未知悉、且因熱愛愛曼特、故願將其不動產變賣、以作當日之用、乃將其不動產之估價單奉示之、但愛曼特之父決意固執、否則將與愛曼特斷絕父子關係、茶花女心中非常悲痛、不得已竟許之、乃當晚即赴巴黎、當愛曼特趨訪、適彼登車去矣、心痛欲絕、後亦赴巴黎、混跡墮落之場、以為樂事、某晚、賭博大勝、與一蕩婦相狎、俄而茶花女偕至、見愛特與蕩婦相抱、深為憐惜、痛不可抑、因垂首至他室、時愛曼特亦瞥見之、急追於後、與茶花女晤談、而女勸其速歸、勿踏此等罪孽場所、愛曼特慘然答曰、「汝倘能隨我、我即離此」、茶花女苦衷難言、既誓於其父、遂無奈拒之、愛曼特既不顧責己、又不肯諒人、急拉茶花女之臂、奔於外室、宣告於衆人之前、誣蔑婦之罪狀、隨將贏得紙幣、盡數擲於彼身上以償其所欠、茶花女受斯恥辱之創痛、慟哭倒地、待返家後、即受重病、呻吟不起、聞禮拜堂鐘聲、聯想桃李爭艷之際、感而卡斯東與其妻前來訪問、茶花女見之、心益悲傷、未幾、抱愛曼特所贈之小說、且哀呼愛曼特以終、

茶花女一劇、為近代戲曲界名人小仲馬 (Clexander Dumas The Younger 1824-1875) 所作、出版於一八五二年、華譯本只有茶花女遺事(商務版)一書、該片即取其中一段而成、此位作者是仲馬 (Dumas) 與某婦私生於巴黎、所以他只知其父親之慈愛、而未嘗受過母親之撫育、既不知誰是母親、而對其父之關係、亦好似知己朋友而已、從幼就處於凄涼之境遇、當然明白社會生活之壓迫、亦無異常名字、通常即稱之曰小仲馬、其先想依靠作小說以立身、初著一本「私生子」(Le Fils Naturel) 以發洩自己滿腔之牢騷、後移志於戲曲、著「茶花女」於是名聲益振、漸為社會所重視、繼作名著多篇、為學院所選、小仲馬既是孤身獨行、故隨時隨地得精密之觀察、有見外表而能審悉其內容之力、其作品之特性「能以完全相反之兩種性質、一為寫實、一為神秘、同時存在於彼之性格中、既而分離、忽而相合、時時表現此種矛盾之傾向、令人不可思議」、